ГАЗЕТА КАЗАНСКОГО ГОСУДАРСТВЕННОГО АРХИТЕКТУРНО-СТРОИТЕЛЬНОГО УНИВЕРСИТЕТА

МОЛОДОЙ СТРОИТЕЛЬ

№ 9-10 (1021-1022) Ноябрь 2010 г. Издается с 1968 года

В КГАСУ стартует ежегодный студенческий фестиваль "День Первокурсника"

В этом году ежегодный фестиваль «День Первокурсника» откроется 17 ноября. В первый день фестиваля свои конкурсные программы представят **Институт экономики и управления в строительстве** (**ИЭУС**) и **Строительно-технологический факультет** (**СТФ**).

18 ноября выступают первокурсники **Института архитектуры и дизайна** (**ИАиД**) и **Строительного факультета** (**СФ**).

19 ноября жюри и зрители увидят концертные программы **Факультета инженерных систем и экологии** (**ФИСиЭ**) и **Института транспортных сооружений** (**ИТС**).

Все конкурсные дни пройдут в актовом зале, начало в 18 часов.

24 ноября в 18.00 состоится гала-концерт, на котором будут подведены итоги фестиваля.

Студенческий фестиваль завершится дискотекой в клубе «Четыре комнаты», начало в 22.00.

80-летию КГАСУ посвящается…

И.В. Нигматуллин

КГАСУ-КИСИ

*23 мая этого года УНИВЕРСИТЕТУ исполнилось **80 лет**. Мы продолжаем публикацию творческих работ, посвященных этой юбилейной дате. Приглашаем к сотрудничеству новых авторов – стихов, воспоминаний, эссе, рисунков и др.*

Чинный профессор иль аспирант
В стенах КИСИ открывают талант.
Всё объяснят про кирпич, сопромат,
Где мастерок, проводник, «автомат».

Думать научат, чтоб знал всё студент,
Как затвердеет получше цемент.
Стену усилить иль сваю забить,
Также расскажут, как надо им жить.

Вкладывай душу – коль строишь дома
Радость под сердце приходит сама.
И, получив сей наказ боевой,
Выпускники отправляются в бой!

Наши умельцы в России творят.
Дома и заводы за них говорят
Тянут дороги и строят мосты.
Грады возводят, где были кусты.

Дай им возможность – застроят и Марс –
Только лишь четко отдайте приказ!
Новые люди – в КГАСУ-КИСИ,
Новую славу Отчизне неси!

КАЛЕНДАРЬ НА НОЯБРЬ

1 ноября – День судебного пристава
4 ноября – День воинской славы России – День народного единства
5 ноября – День военного разведчика
6 ноября – День Конституции Республики Татарстан
7 ноября – День воинской славы России – День проведения военного парада на Красной площади в 1941 г.
8 ноября – Международный день КВН
10 ноября – Профессиональный праздник МВД России
Всемирный день молодёжи
Всемирный день науки
Международный день бухгалтерии (День бухгалтера)
11 ноября – Всемирный день качества
12 ноября – День работников Сбербанка России
День специалиста по безопасности
13 ноября – Международный день слепых
14 ноября – День социолога
15 ноября – День создания подразделений по борьбе с организованной преступностью
Всемирный день призывника
16 ноября – Международный день терпимости
Мусульманский праздник Курбан-байрам
17 ноября – Международный день студентов
День участкового
18 ноября – Международный день отказа от курения
День рождения Деда Мороза
Всемирный день философии
19 ноября – День ракетных войск и артиллерии
20 ноября – Всемирный день детей
21 ноября – День бухгалтера России
Всемирный день телевидения
Всемирный день приветствий
День работника налоговых органов РФ
22 ноября – День психолога России
25 ноября – Международный день борьбы за ликвидацию насилия в отношении женщин
26 ноября – Всемирный день информации
27 ноября – День морской пехоты
День оценщика в России
28 ноября – День матери России
30 ноября – Международный день защиты информации

Наши юбиляры

Мы желаем счастья Вам!

ОКТЯБРЬ

Соколова Нина Михайловна, старший лаборант кафедры истории и культурологии – 1 октября

Габдрахманова Рушания Каюмовна, ведущий бухгалтер УБУ и ФК – 3 октября

Николаева Маргарита Евгеньевна, старший лаборант кафедры ИЗО – 3 октября

Мишагина Наталья Васильевна, уборщица корпуса № 4 – 4 октября

Имайкин Дмитрий Геннадьевич, доцент кафедры ТОМС – 7 октября – 50 лет

Киреева Татьяна Михайловна, доцент кафедры менеджмента – 16 октября

Сафронов Геннадий Александрович, ведущий инженер ФВиС – 16 октября – 70 лет

Миннуллина Гульсина Абдулловна, уборщица учебного корпуса № 5 – 23 октября

Киямов Хаким Габдрахманович, доцент кафедры ПМ – 25 октября – 60 лет

Григорьев Александр Викторович, ведущий электроник кафедры физики – 26 октября – 60 лет

Галлямов Ильдар Юнусович, учебный мастер кафедры строительных материалов – 26 октября – 70 лет

НОЯБРЬ

Смирнова Татьяна Сергеевна, дежурная санатория-профилактория – 1 ноября

Ланцов Владимир Михайлович, заведующий кафедрой менеджмента – 2 ноября – 70 лет

Хуснутдинова Найля Шаукатовна, старший лаборант кафедры ДАС – 10 ноября

Хуснутдинова Резеда Габдулловна, врач-ординатор санатория-профилактория – 11 ноября

Стрюкова Нина Анатольевна, рабочий по комплексному обслуживанию учебного корпуса № 1-2 – 13 ноября

Закиров Ильдус Назипович, старший преподаватель кафедры физики – 18 ноября – 80 лет

Лисенков Владимир Андреевич, доцент кафедры ИиПАД – 19 ноября – 65 лет

Баранова Галина Филипповна, уборщица общежития 5 «Б» – 22 ноября

Ремизникова Вита Иосифовна, доцент кафедры ТСМИК – 24 ноября

«Учитесь говорить так, чтобы вас слушали, писать так, чтобы вас читали».

Демьян Бедный

Бәхет юлдаш булсын гомергә!

26 октября 2010 года исполнилось **70 лет**

ГАЛЛЯМОВУ ИЛЬДАРУ ЮНУСОВИЧУ – учебному мастеру кафедры строительных материалов

Уважаемый Ильдар Юнусович!

Коллектив кафедры строительных материалов КГАСУ сердечно поздравляет Вас с 70-летием со дня рождения и 45-летием работы в нашем вузе.

Вся Ваша трудовая деятельность связана с кафедрой строительных материалов. Здесь Вы стали настоящим высококлассным специалистом в области металловедения и сварки. Нет Вам равных в вузе в виртуозном, точнейшем, грамотном изготовлении сложнейших приборов.

Сколько докторских и кандидатских диссертаций защищены на созданных Вами приборах и оборудовании, и сколько еще предстоит защитить в ближайшие годы!..

Ваша удивительная скромность, интеллигентность, доброжелательность, в высшей степени работоспособность, Ваша готовность придти на помощь снискали любовь и уважение не только на кафедре строительных материалов, но и во всем университете.

Желаем Вам крепкого здоровья, семейного счастья, благополучия во всем!

Ильдар Юнусович!

Үстергән улларыгызның, яраткан оныкларыгызның хормәтен тоеп, игелекләрен күреп, бәхетле, мул, тигез тормышта озак еллар яшәүгезне телибез.

Гомерне бит еллар билгеләми
Яшәү дәрте булсын күңелдә
Бәхет, шатлык, сәламәтлек
Юлдаш булсын сезгә гомергә!

Коллектив кафедры строительных материалов

****

Наши юбиляры

Кто родился в декабре?

Кузнецова Тамара Леонидовна, паспортистка студгородка – 1 декабря

Сагитова Сайма Фахрутдиновна, дежурная учебного корпуса № 10 – 2 декабря

Флегонтова Анна Николаевна, уборщица корпуса № 5 – 2 декабря

Талипова Татьяна Кабиоковна, заведующая хозяйством санатория-профилактория – 8 декабря

Шмелёв Геннадий Николаевич, доцент МК и ИС – 10 декабря – 60 лет

Бондарь Татьяна Иннокентьевна, ведущий инженер кафедры ЖБ и КК – 10 декабря

Волошина Людмила Александровна, уборщица общежития № 4 – 13 декабря

Чебинев Александр Иванович, доцент кафедры ИЗО – 19 декабря – 60 лет

Урмитова Назия Салиховна, доцент кафедры ВиВ – 20 декабря

Хисамов Рафаиль Ибрагимович, профессор кафедры МКиИС – 24 декабря – 75 лет

Рачкова Ольга Георгиевна, доцент кафедры ПЗ – 27 декабря

Багаутдинов Равкат Усманович, заместитель директора студклуба – 28 декабря – 55 лет

Благова Галина Ивановна, дежурная учебного корпуса № 10 – 29 декабря

Строганов Виктор Федорович, заведующий кафедрой ХИЭС – 31 декабря – 70 лет

Деятельность – единственный путь к знанию.

Бернард Шоу

80-летию КГАСУ посвящается...

Профессор Муштари Х.М. преподавал ещё в довоенном КИКСе

МУШТАРИ
Хамид Музафарович
(22 июля 1900 – 23 января 1981) – выдающийся татарский учёный-физик

Одним из немногих профессоров, носивших ученую степень доктора физико-математических наук в довоенном КИИКСе, был Хамид Музафарович Муштари. Именно в его честь одну из центральных и красивейших улиц города Казани нарекли именем учёного мирового уровня. Он проходил аспирантуру у великого Николая Егоровича Жуковского, получившего имя «отца русской авиации». В двадцатые годы прошлого столетия аспиранты татарской национальности в Москве были большой редкостью, тем более у столь известных ученых, как профессор Жуковский.

Отличная научная подготовка, полученная в стенах КГУ, а также личное обаяние молодого Хамида помогли ему в это непростое время. После успешного завершения учёбы у Николая Егоровича Муштари предложили остаться в столице, но он предпочёл вернуться в родную Казань.

Я познакомился с Хамидом Музафаровичем, когда он был уже известным учёным и работал директором Казанского физико-технического института в составе Академии наук СССР, а по совместительству – заведующим кафедрой теоретической механики тогдашнего химико-технического института имени С.М. Кирова. Узнав, что я по образованию инженер-строитель (в 1951 году я окончил с «красным дипломом» послевоенный КИИГС), профессор Муштари усомнился в моих способностях, точнее, в уровне моих познаний как потенциального соискателя механико-математического направления. До сих пор его соискателями были только выпускники мехмата.

Мне помог случай. Незадолго до нашего общения в физико-технический институт обратились местные промысловики-нефтяники с просьбой решить задачу об устойчивости стенок подземного цилиндрического резервуара под действием неравномерного давления грунта.

Мне удалось построить методику расчёта указанных конструкций на устойчивость, а затем и сконструировать лабораторную установку, позволяющую моделировать естественную нагрузку путём замены грунтового давления, изменяющегося по линейному закону, ступенчатой эпюрой давления, которое создавалось воздухом и измерялось манометрами. Эксперимент подтвердил справедливость теоретических построений, полученных на основе формул Муштари. Заодно было получено выражение для критического давления, которое является обобщением классической формулы Мизеса, выведенной им в начале XX века.

Хамид Музафарович одобрил мои результаты, а также научные статьи, в которых они были отражены. В одной из этих публикаций мой руководитель выступил в качестве соавтора. Но в последующих статьях Муштари предоставил мне свободу действий. Хочу заметить, что по предложению шефа я ввёл понятие о приведенной критической нагрузке. Это новое понятие отразило оригинальность его мышления и повысило практическую значимость моей кандидатской диссертации, которую я защитил в июне 1960 года, став первым кандидатом наук из числа первых выпускников тогдашней альма-матер. Так я оправдал доверие Хамида Музафаровича к инженерной братии, за что я ему премного благодарен.

С.В. Прохоров – кандидат технических наук, окончивший аспирантуру под руководством профессора Муштари Х.М. 50 лет назад

P.S. Профессор Х.М. Муштари был не только моим научным руководителем в аспирантуре, но и одобрил мои первые шаги как вузовского преподавателя. Будучи аспирантом кафедры теоретической механики, я заменил своего заболевшего коллегу и довёл до конца семестра тринадцать академических групп. Хамид Музафарович и здесь не оставил меня без внимания: он присутствовал на моём первом в жизни учебном занятии, а по окончании его высказал свои замечания и пожела-пожелания.

Прекрасная вещь – общение с мудрецом.

Аристофан

80-летию КГАСУ посвящается…

"Дебют" преподавателя КИИГСа

«Жизнь каждого человека – это материал для романа, не всегда увлекательного, но всегда поучительного, тем более, когда этому человеку перевалило за три четверти века. Конечно, неплохо, когда сей индивид хоть немного владеет пером. Надеюсь, читатели «МС» отнесутся к нему, то есть ко мне, с терпением и снисхождением» (*С.В. Прохоров*)

ПРОХОРОВ СЕРГЕЙ ВЛАДИМИРОВИЧ
13 декабря 1927 – 05 августа 2010

Окончил в числе первых послевоенных выпускников в 1951 году КИИГС. Учился в аспирантуре под руководством профессора Муштари Х.М. Кандидат технических наук.

В 1958-1968 годы работал на кафедре строительных конструкций КИСИ. В 1969 году был приглашен в Марийский политехнический институт, в котором организовал инженерно-строительный факультет и был его первым деканом.

Заслуженный деятель образования Республики Марий Эл.

С 1999 года – доцент кафедры железобетонных и каменных конструкций. Автор научных, научно-популярных статей, член поэтического клуба «Поэты с улицы Зелёной». Постоянный автор публикаций в газете «Молодой строитель».

Сергей Владимирович до конца своей жизни писал стихи, научные и публицистические статьи, рецензировал научно-исследовательские работы.

5 августа этого года С.В. Прохоров ушел из жизни. В этом номере мы публикуем материалы, переданные нам в редакцию незадолго до его кончины.

Я – коренной казанец, по национальности – русский. Среднее 10-летнее образование я получил в родном городе, в период с 1935 по 1944 годы. С арифметикой у меня всё благополучно. В 1944 году я получил аттестат зрелости в вечерней школе – экстерном. Больше одного учебного года в одной школе я не учился. В эти годы страна наша пережила две войны: финскую и Великую Отечественную, а также начало раздельного обучения. А тут ещё пошло «повальное» увлечение переводом (с английского) книги «Ваши крылья». Естественно, я бредил Казанским лётным училищем. Но я не рассчитал свои силы. Дело в том, что, будучи старшеклассником, я учился и работал на оборонном производстве (ещё до десятого класса). Мой отец попал в действующую армию осенью 1943 года. Ростом я тогда не дотягивал до 160 см, да к тому же два года недоедал. Словом – не богатырь! Вот и не прошёл медкомиссию (по состоянию вестибулярного аппарата).

Я узнал, что в Казани вот-вот откроется строительный институт, а к зодчеству я тогда «дышал неровно».

В 1946 году он действительно открыл двери, только, к сожалению, чужие. Два года мы учились «Христа ради» в зданиях сельскохозяйственного, авиационного и химико-технологического институтов, «облизываясь» на бывшее здание КИИКСа, точнее, художественного училища на улице Карла Маркса. И только в 1948 году перешли в недостроенное здание на улице Зелёной. Но даже в «первом» приближении его пришлось достраивать пленным японцам, а потом нам, будущим студентам КИИГСа.

...Из моих студенческих воспоминаний упомяну обо дном. Сопромат нам читал "случайный" лектор, по слухам, он подрабатывал на только что купленном "москвиче". Отсюда, не блистал лекторским мастерством. Рассказывая аудитории об энергии при растяжении-сжатии, он сбился, растерялся, посмотрел на слушателей и выпалил: «Прохоров, продолжайте!» Я, как обычно, сидел за передним столом и его взгляд остановился на моей особе. Я вышел к доске и несколько минут мямлил что-то невразумительное. К всеобщему удовлетворению, прозвучал звонок на перерыв. Однокурсники тотчас облепили меня и попросили читать лекции до конца семестра. Я, конечно, отказался.

Так состоялся мой «дебют» преподавателя в стенах КИИГСа.

***

СТУДЕНТАМ КГАСУ

Шагают дружно по стране
Строительные краны,
Полощут флаги в вышине
Стальные великаны.

Ты смело сделал выбор свой,
Наш будущий строитель,
Так будь же в жизни трудовой
Создатель, а не зритель!

В учебе и науке, друг,
Старайся быть средь первых,
Чтобы вписаться в славный круг
Российских инженеров.

***

Природа так обо всём позаботилась, что повсюду ты находишь, чему учиться.
Леонардо да Винчи

80-летию КГАСУ посвящается…
Навстречу 65-летию Великой Победы

В.В. Вишневский

Стройка моей жизни

Продолжение, начало в № 3-4 (1015-1016), апрель 2010 г.

Студенческие годы

В летние каникулы наш курс решил поработать в тресте «Казаньстрой» на строительстве здания нашего института. Кто имел строительную специальность, работал на возведении здания, некоторые – на транспортировке материалов. Я все лето работал машинистом на кране-укосине, являющемся единственным механизмом по подъёму материалов и деталей.

В 1948 году наши занятия на 3 курсе начались уже в собственном здании, хотя введена в эксплуатацию только его часть, выходящая на ул. Зеленую.

Успешно шли учебные занятия, а в летний период обычно проходила производственная практика. Многие студенты проходили практику на передовых стройках Москвы (строительстве павильонов ВДНХ и других объектах). Я в связи с семейными обстоятельствами остался в Казани на строительстве жилого дома в Управлении военно-строительных работ в качестве мастера. Преддипломную практику я проходил уже прорабом. Так появился практический опыт ведения работ.

Появление собственного здания института оживило и научно-исследовательскую работу студентов. Я тоже включился в эту работу и выполнил под руководством Грачёва А.П. и при консультациях Василькова А.Н. «Экономический расчёт армокаменных конструкций при помощи графиков». Работа была доложена на НТК, позже я был награждён Министром высшего образования СССР В.П. Елютиным грамотой.

После практики осенью 1951 г. мы сели за дипломное проектирование в строящемся здании химфака КГУ, а в декабре, защитив дипломные проекты, получили дипломы инженеров, 14 из них – с отличием. Среди них был и я.

На комиссии по распределению все получили назначения по всему Союзу – от Южного Сахалина до Ленинграда. Мне было предложено ехать в Ярославль, но я сказал, что хотел бы «поюжнее» и «пофруктовее». Тогда один преподаватель из Москвы сказал: «Пожалуйста, прорабом в г. Алмалык Узбекской ССР». Я согласился, не обратив внимания на то, что это строительство свинцово-цинкового комбината.

Начало трудовой биографии

После выпускного вечера в Доме учёных я с женой и сыном отправились на поезде в Ташкент. Поехали в зимней одежде, а в Ташкенте тепло. В Алмалык мы ехали ночью на машине, вот тогда и пригодились шубы. Добрались до места назначения в 2 часа ночи, переночевали в заселенном финском домике. Утром я вышел доложить, что прибыл в трест «Алмалыксвинецстрой».

Что в то время представлял собой Алмалык? Это барак, в котором размещалось управление треста, штук 18 финских домиков и 2 пятиэтажных жилых здания. Вдали предгорья и дороги на рудники, у дорог чахлые молодые деревца.

В тресте меня определили в СМУ-5 прорабом на строительство хлебозавода. Для жилья дали большую комнату в пятиэтажном доме. На следующий день я вышел на работу. Приблизительно через 2 недели начальник СМУ-5 меня вызвал и предложил принять отдельный участок по строительству Донкурганской открытой подстанции. Дело в том, что в Алмалык объекты строительства и рудники обеспечивались электроэнергией от энергопоезда, а Донкурганская подстанция, расположенная под высоковольтной линией Фаркатская ГЭС – Ташкент, должна была после сдачи обеспечивать электроэнергией и Алмалыкский район, и Ташкент.

На следующий день я с начальником СМУ-5 поехал в Донкурган и, оговорив условия, принял участок. Запроцентовано объёмов работ было много, а фактически сделано только ограждение подстанции из сырцового кирпича и одно здание в жилпосёлке. На участке была временная электростанция, свое карьерное хозяйство, автотранспорт, растворно-бетонный узел и 300-400 рабочих. Оставшись на неделю и обеспечив для семьи жильё, я поехал за ними, а им врачебная комиссия предложила покинуть этот район. Пришлось проводить жену и сына в Казань. Я остался в Денкургане один. Из ИТР, кроме меня, было 2 мастера и прораб по электромонтажным работам. Я пытался изменить ситуацию, чтобы быть с семьёй, но обращения в «Главсвинецстрой» и к правительству не помогли, а управляющий треста сказал: «Сдашь подстанцию, я сам тебя отправлю в Москву в Главк».

Работа была интересной, много было монолитных железобетонных конструкций и конструкций из местных материалов.

В октябре 1953 года строительство было завершено, комиссия приняла подстанцию, высоковольтную линию. Управляющий выполнил обещание и, вручив запечатанное личное дело, отправил меня в Москву в «Главсвинецстрой». Я не знаю, как велись переговоры, но по моей просьбе меня направили в г. Казань в Стройтрест № 40.

В Казани, проработав немного в Татэнергопроекте, я был назначен главным инженером Буреевым В.М. главным диспетчером треста с задачей внедрения понедельной системы планирования.

Учиться и, когда придёт время, прикладывать усвоенное к делу – разве это не прекрасно!
Конфуций

Работа в Стройтресте № 40

Вскоре руководство треста предложило мне должность главного инженера одного из отстающих в тресте УНР-203. После переговоров я согласился, заручившись обещанием о поддержке. Управление строило предприятия (Компрессорный завод, завод К-28 и др.) и жилые дома.

Внедрив систему годовых ПОС и решив некоторые экономические задачи за 1953 и 1954 годы, удалось вывести УНР-203 в одно из передовых управлений треста. Поэтому когда «Главприволжстрой» прислал приглашение на Всесоюзное совещание строителей, архитекторов и работников промышленности стройматериалов, направили управляющего Галеева Б.Г. и меня.

Совещание было посвящено широкому внедрению сборного железобетона. Вел его в зале заседания Верховного Совета в Кремле Хрущёв Н.С. Эти 15 дней пребывания в г. Москве в декабре 1954 г. (из ТАССР было 11 человек) остались в моей памяти навечно.

Во время работы в УНР я дважды избирался депутатом райсовета. В 1956 году управляющим треста стал Чудесенков Г.К., а главный инженер Буреев Б.В. перешёл на работу доцентом в КИИГС, рекомендовав меня на своё место.

Так я стал главным инженером треста. В программе работ треста, самого крупного в г. Казани, были строительные работы почти на всех крупных предприятиях. Трест осуществлял строительство завода ЭВМ, сахарного завода в Буинске, МТС. Особая ответственность за строительство сахарного завода заставила меня почти год перед пуском курировать стройку, и объект был сдан на полгода раньше нормативного срока. В первый же год эксплуатации он получил переходящее Красное знамя министерства. О строительстве завода я докладывал на конференции (НТК) в КИИГСе. За работу я дважды был награждён почётными грамотами Президиума Верховного Совета ТАССР.

В 1961 году Чудесенков Г.К. перешёл на работу доцентом КИСИ, а управляющим треста снова стал Галеев Б.Г. Я всегда с удовлетворением вспоминаю работу с Чудесенковым Г.К.

Вскоре врачебная комиссия запретила мне появляться на лесах здания и предложила сменить работу.

Снова в родном институте

После долгих переговоров с руководящими органами я принял предложение ректора КИИГСа Камышева Е.Ф. перейти на работу в институт. В 1961 году я был назначен первым *начальником учебной части*.

В феврале 1962 года был объявлен конкурс на замещение должности доцента кафедры строительного производства. Я подал заявление, и был избран исполняющим обязанности *доцента*. Представив необходимые документы в ВАК министерства, 19 октября 1963 г. был утверждён в *ученом звании доцента.*

Нелегко было привыкать к подготовке и чтению лекций. Я очень благодарен заведующему кафедрой Соловарову К.Н. за частые посещения моих лекций по «Экономике строительства», за советы и помощь в их совершенствовании. Естественно, кроме учебных часов, много пришлось уделять времени методической и научно-исследовательской работе. Я не избегал и общественных нагрузок.

В 1963-1964 гг. был избран *председателем профкома института*, а 1964-1965 – *секретарём партийной организации*. Также меня избрали в Районную комиссию народного контроля, в которой я проработал около 20 лет. В 1981 году был награждён Почётной грамотой председателя Комитета народного контроля СССР, а в 1979 году за заслуги в подготовке кадров строителей Президиумом Верховного Совета ТАССР мне было присвоено звание *Заслуженного строителя ТАССР.*

Росла потребность в строительных инженерных кадрах, естественно, увеличивался прием студентов и штат преподавателей, появлялись новые специальности и специализации. Из кафедры строительного производства в 1962 году выделилась кафедра технологии и организации производства железобетонных изделий и конструкций, а в 1966 году – кафедра технологии и механизации строительства.

Декан строительного факультета

В 1966 году я был избран *деканом* в то время основного и самого крупного *строительного факультета*. Естественно, что при этом возросла нагрузка по учебно-воспитательной работе.

Познав дефицит площадей в вузе, я всегда был благодарен ректорам за их большую заботу и инициативу в строительстве новых зданий института. Поэтому в составе штаба строительства я стремился сделать все для ускорения работ, что отмечено благодарностью ректората.

Большое внимание в деканате уделялось формированию строительных отрядов. За эту работу мне не только объявили благодарность, но и вручили форму стройотрядовца на торжественных проводах отряда в поселок Стрежевой (север Томской области, за Полярным кругом). Ребята высказали пожелание встретиться с деканом на месте работы отряда. Просьбу пришлось выполнять, и в августе я приехал к ним, поздравил с Днем строителя, побеседовал с ними, осмотрел участки работы на порученных им объектах, присутствовал на торжественном собрании, на котором заказчик поздравил студентов и вручил многим из отряда ценные подарки. Удалось полюбоваться незабываемой красотой тайги. Эта командировка оставила самые яркие и теплые воспоминания.

Продолжение на стр. 8-9

80-летию КГАСУ посвящается…
Навстречу 65-летию Великой Победы

В.В. Вишневский

Стройка моей жизни

Продолжение, начало на стр. 6-7

Декан строительного факультета

В 1967 году на факультете появился второй заместитель декана – доцент Остроумов В.П. Тогда же состоялся и первый приём студентов на архитектурную специальность. В дальнейшем был создан архитектурный факультет, его деканом стал Остроумов.

За время моей работы деканом состоялось 6 выпусков инженеров-строителей. Выпускники разъехались по направлениям на стройки, в проектные организации, значительная часть была направлена в район строительства КАМАЗа.

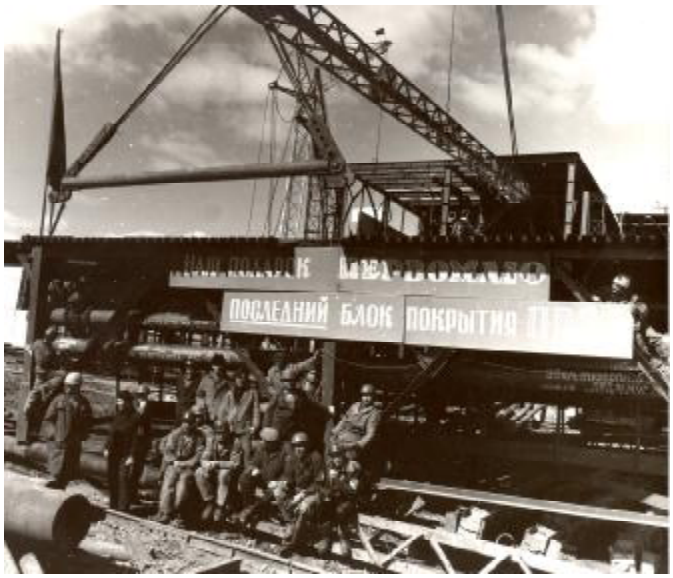

Выпускники, встречаясь в юбилейные даты, всегда приглашают меня. Бывает приятно слышать их слова благодарности в адрес института за путевку в жизнь, видеть их улыбающиеся лица.

В 1971 году срок избрания деканом завершился, от повторного избрания я отказался.

Заведующий кафедрой экономики и организации строительства

Сдав дела по деканату, я отправился в Киевский инженерно-строительный институт на трехмесячные курсы повышения квалификации по организации и экономике строительства. Это было для меня очень ценно, удалось обновить и углубить знания, а также познакомиться с преподавателями других кафедр и вузов. Приехал с курсов, а на кафедре опять изменения. Выделилась кафедра безопасности жизнедеятельности и права, а прежняя кафедра стала называться – экономики и организации строительства. В 1973 году я был избран её заведующим.

Остро встал кадровый вопрос, который решали за счёт привлечения к преподаванию работников строительных и других организаций. На кафедру пришли Брюно А.И., Хафизов Ф.И., Буркеев Д.И., Салимгареев А.С., наиболее талантливые выпускники института, окончивших аспирантуру и защитившие диссертации у нас в институте и других вузах – Томаев Б.М., Туишев Ш.М., Щербакова Т.А., Черменская А.В. Были оставлены на кафедре выпускники института Сабиров И.С., Рыков А.Л., Рольбина Н.Г., Пеньковцева Л.И., Загидуллина Г.М., Воронина Е.Р., Кислова С.В., Сенюшина В.Г. и др.

Приказом Министерства высшего и среднего специального образования СССР был утверждён научно-методический совет по экономике и организации производства. Я был включён в секцию по строительному производству. Это позволило установить связи с кафедрами других строительных вузов и в порядке шефской помощи договориться о принятии в аспирантуру оставленных на кафедре выпускников. Курсы повышения квалификации по программе семинара для заведующих кафедрами экономики и организации строительства, проводимые обычно в Москве, укрепляли эти связи. Особое внимание в это время уделялось экономической подготовке студентов. На кафедре была разработана программа непрерывной экономической подготовки студентов, созданы кабинеты по организации и экономике строительства. Было подготовлено много методических указаний и пособий. Однако, несмотря на успехи кафедры, я считал, что научные исследования нужно развивать.

В 1979 году закончился мой срок заведования кафедрой. Я предложил Томаеву Б.М. подать заявление на конкурс. Борис Михайлович был удивлён предложению, спросил, подойдёт ли, ведь он собирался поехать в научную командировку в Чехословакию. Я сказал, что на повторный срок избираться не буду, но если потребуется его подменить на годполтора, подменю.

Парторг и доцент кафедры

Томаев Б.М. был избран заведующим кафедрой, а я стал парторгом кафедры. Я был очень рад, что мои надежды оправдались: на кафедре оживилась научно-исследовательская работа, возрос объём хоздоговорных работ, появилась аспирантура. Я вел обычную учебную, методическую работу, участвовал и в хоздоговорной деятельности.

В этот период я был привлечён к работе в составе комиссии по строительству и промышленности строительных материалов Верховного Совета Татарской АССР.

Учение без размышления бесполезно, но и размышление без учения опасно.

Конфуций

В 1988 году, уже став профессором, Томаев Б.М. перешёл на работу в правительственные органы Северо-Осетинской АССР, а исполнять обязанности заведующего кафедрой стал старший преподаватель Кузьминов Л.А.

На заседании партгруппы кафедры я предложил рекомендовать на должность заведующего кафедрой Загидуллину Г.М., окончившую аспирантуру и защитившую кандидатскую диссертацию. Партгруппа поддержала мое предложение, поручив мне обратиться к декану строительного факультета Фатхулину В.Ш.

Фатхуллин В.Ш. охотно поддержал наше предложение, и в 1989 году Гульсина Мансуровна Загидуллина была избрана на эту должность. В тяжёлый период перестройки кафедра успешно развивала свою деятельность, заработала аспирантура.

Под руководством Загидуллиной Г.М. много талантливой молодёжи защитили кандидатские диссертации.

Открытие новых специальностей привело к появлению большого количества новых дисциплин, к необходимости разработки новых методических указаний и пособий.

Доцент кафедры, ветеран войны и труда, Почётный выпускник КГАСУ

Меня особенно заинтересовали вопросы ценообразования. В 1998 году мной было подготовлено методическое пособие «Расчёт сметной стоимости строительства предприятий зданий и сооружении» для студентов. Позднее узнал, что оно использовалось в некоторых других строительных вузах и строительных техникумах Казани.

На кафедре обновлялся преподавательский состав, успешно шла защита кандидатских диссертаций, укреплялась материально-техническая база, был создан компьютерный класс, в котором успешно шли занятия. В 1995 году организована кафедра менеджмента, а наша стала называться кафедрой экономики и предпринимательства в строительстве.

В 1996 году Гульсина Мансуровна успешно защитила докторскую диссертацию, а в 1998 году была удостоена звания профессора.

Благодаря энергии, трудолюбию и организаторским способностям Гульсины Мансуровны, слаженной и дружной работе кафедры, проводилась большая методическая и научно-исследовательская работа, успешно функционировала аспирантура, повысился уровень экономической подготовки студентов, осуществлялась профессиональная подготовка и повышение квалификации по краткосрочным программам. Всё это привело к образованию экономического факультета.

К сожалению, с возрастом у меня стало ухудшаться здоровье. В 2003 году я перешёл на почасовую работу, а в 2005 году отказался и от неё.

В настоящее время, находясь на пенсии, получая приглашения на различные торжественные, юбилейные мероприятия, встречи со студентами и выпускниками, я стремлюсь по возможности принимать в них участие.

Участники Великой Отечественной войны П.П. Лебедев, В.В. Вишневский, Х.Х. Ихсанов День Победы, 2004 год

Я сердечно благодарен Совету ветеранов университета, его председателю Киреевой Т.М.; деканату экономического факультета под руководством Харисовой Г.М.; нашей кафедре экономики и предпринимательства, её заведующей Загидуллиной Г.М.; общественной организации «Выпускники КИСИ-КГАСУ, её исполнительному директору Никифорову Ю.Н. – за приглашения на мероприятия, посещения, встречи и добрую память.

В.*М. Даутов, П.П. Лебедев, Л.Р. Мустафина, В.В. Вишневский, Г.М. Харисова. 2009 год*

Таким образом, почти вся моя жизнь с 1939 года связана с институтом-университетом. Работая в строительных организациях Казани, я всегда был связан с институтом, участвовал в научно-технических конференциях, проводил занятия, работая по совместительству.

Решением Ученого совета университета 30 мая 2005 года я удостоен звания *«Почётный выпускник КГАСУ»*. Благодарю за оценку моей деятельности.

За годы моей учёбы и работы произошли огромные изменения в вузе: появились новые учебные здания и общежития, компьютерные классы, возрос научный потенциал. В этом заслуга администрации и всего коллектива.

В год 80-летия КГАСУ желаю всем здоровья, счастья и новых творческих успехов!

***В.В. Вишневский**, выпускник КИИГС 1951 года, участник Великой Отечественной войны, доцент, Заслуженный строитель ТАССР*

Усердие необходимо во всех делах.

Древнеримская пословица

80-летию КГАСУ посвящается...

Я целовал студенческий билет

Продолжение, начало в № 3-4 (1015-1016), апрель 2010 г.

ФЕЛИКС САХИПОВИЧ МИРЗАХАНОВ – участник Великой Отечественной войны, выпускник КИСИ 1958 г.

Уже чертим... тихо в зале.

Принимал экзамен по черчению преподаватель **Ардашев С.С.** – симпатичный, молодой и по виду добрый человек. Экзамен по времени подходил к концу, не будучи уверен в положительной оценке, все же сдал работу и вышел из зала. Проходя по коридору, абитуриенты вели разговор около одного чертежного экспоната. Они говорили об ошибках черчения в экспонате.

Гениальные люди – про них подумал я. Меня вновь охватило уныние и что я никто... в этой непонятной жизни... К этому нужно добавить: после концентрационного пункта для детей большевиков в Одесской области и спецучреждений НКВД на Украине меня взяла из этих «лап палачей» сестра моей матери – член партии ВКП (б) с 1927 года, благодаря случаю...

Проживая в татарской деревне, мне пришлось ходить в русскую школу, отмеряя 6 км каждый день. Черчения в школе не было – шла Великая Отечественная война. Какая тут графика? Нет бумаги, карандашей, тетрадей, лишь прослушивание учителей – голод, холод...

На следующий день узнаю: «4». Ура! Победа! Спасибо жизни... Хотелось крикнуть: «Не сдамся! Вперед! Только институт!»

Передо мной неожиданно всплыли образы: старуха Изергиль из Кокушкино, палачи НКВД, В.И. Ленин и моя Мама, её слова: «Бери пример с Ленина, стремись к образованию, не сдавайся!»

Мигом вспомнил и про себя, как некоторые экзамены за 9-ый класс сдавал экстерном. Почему? Да потому, палачи НКВД на 4 месяца меня посадили в тюрьму, прилепив политически-уголовную статью.

- Ах! У тебя еще и имя Феликс, несгибаемого, железного большевика Дзержинского, - так и сказал один из палачей...

На очереди экзамен - ФИЗИКА.

- Вперед! Надо сдать!

Немного отступая - небольшой эпизод из жизни.

В октябре 1952 г. меня демобилизовали из Советской армии. Приехал в захолустный тогда городок Елабугу, к Матери, которая после сталинских лагерей осела там и работала на ткацкой фабрике, где была одна достопримечательность, которую запомнил на всю жизнь - генератор, работающий на дровах, углях, дающий электроэнергию на фабрику - тук! тук-тук! тук! Тогда еще не было электростанций: ГЭС, ТЭЦ и т.д.

И вот мыкаясь, ища работу, набрел на водную телефонную станцию, чтоб приняли учеником на телефониста.

Начальник, щуплый мужчина, спросил:

- Какая единица электроемкости?

- Я ответил:

- Фарада.

- Принимаю.

Проработав всего неделю, я ушел, не прося ничего... Осталось лишь в памяти: такой же, как и я – рыжий демобилизованный моряк с Балтфлота, который усердно звонил и разговаривал... Меня пугали это однообразие и скука, тянуло к шуму промышленности, к рабочему классу.

Да и Мать после политкаторг, потерявшая здоровье... Во мне все кипело, сердце отчаянно билось в груди.

И вот беру экзаменационный билет по физике, принимал экзамен **Горланов А.А**. - суров на вид, - этот не даст поблажки... Нет! По билету начал отвечать, преподаватель чем-то был недоволен, задал несколько дополнительных вопросов, я ответил. Он молча ставит оценку – 4.

Ура! Победа! Хоть ты суров! Я люблю тебя! Хоть ты угрюм! Так, молча, в душе отреагировал я.

Итак, остался последний экзамен – МАТЕМАТИКА! Последний самый трудный, но про себя я думал так: «Всё-таки в аттестате за 10-ый класс были отличные оценки. Меня это вдохновляло, но все же школа-то вечерняя!!!

Кроме всего, к экзаменам готовился по замечательной тогда книге «Справочник по математике для поступающих в вузы». Автора до сих пор помню – МАДЕНОВ.

В Елабуге тогда была одна библиотека, которая находилась недалеко от управления милиции. Да и книжка была одна!

В библиотеке я спросил:

- Мне нужна книга... справочник Маденова.

- Вы знаете, ее взял гражданин Ефремов и он нам сказал: если кому книга нужна, пусть придут ко мне. Вот его адрес...

Да, подумал, вон какие сети. Ведь он же капитан КГБ! Ведь я же был у него на допросе. И все та же нить – репрессированные, так как властями, политбюро и Сталиным был разработан и подписан секретный кодовый указ «ПОВТОРНИКИ», то есть вновь арестовать без суда и следствия тех, кто уже был репрессирован в 1937-1938 годах. Начали вновь заполняться: тюрьмы, лагеря – горе, муки, смерть...

Кто не обучился в юности, старость того бывает скучна.

Екатерина Великая

Но колесо репрессий не набрало обороты: неожиданно в марте 1953 г. умер «вождь народов» - репрессии стали затухать...

Позже с капитаном Ефремовым столкнулся лоб в лоб в Казани, на Колхозном рынке, очевидно, он уже был демобилизован – шла Хрущевская оттепель. Это произошло, когда я был уже студентом КИИС НП 2-го курса. Шел 1955 г.

Книгу Маденова мне все же привезли из Казани, и она мне очень помогла! Спасибо автору.

Сидим в зале, пишем письменно экзамен по математике – я спокоен. Экзамен принимал преподаватель **Еськин** (жаль, не знаю и не запомнил инициалов) – очень добрый человек. Позже я узнал, когда он вел в институте практические занятия по математике, в годы Великой Отечественной войны 1941-1945 гг. товарищ Еськин преподавал математику в Академии им. Жуковского. Вот какие талантливые преподаватели учили нас в КИИС НП!!!

Сдав работу, в то время как многие еще сидели и думали над решением задач, быстрыми шагами пошел на квартиру старухи Изергиль из Кокушкино.

На следующий день в зачетке появилась оценка – 5! Ура! Победа!

Так я радовался в душе... но впереди – мандатная комиссия! Как боялся этих комиссий – рубцы на сердце сочились...

И вот 19 августа 1953 года – МАНДАТНАЯ КОМИССИЯ!

Зашел по очереди третьим, ибо торопился, так как финансы пели романсы, а ехать в Елабугу. Впереди меня две маленькие щуплые девушки, но, очевидно, они экзамены сдали на 5, и проходной балл у них был высокий.

Мне представлялось, что в комиссии человек 10, а председательствует человек-гроза!!!

Но, увы! Сидели всего два человека: один пожилой, полный; другой лысоват, тонкий, молодой.

- Садитесь...

У меня после этих слов возникло чувство уверенности в себе: ранее, где мне пришлось проходить мандатные комиссии, нигде не предлагали сесть!

Через несколько секунд тонкий тихо выдавил из себя:

- Вы награждены медалями... Хотел что-то спросить еще...

Пожилой встал из-за стола и тихо сказал:

- Мирзаханов Феликс, Вы приняты.

И крепко пожал мне руку.

Во мне закипела страшная энергия, захотел подпрыгнуть и крикнуть: «Ура! Победа! Жизнь меня швыряла, кидала, на меня вешали клеймо, оскорбляли и издевались... Но вас обоих, милые мои, хочу поцеловать, и буду помнить вечно!!!» Молча, поблагодарив их, вышел. Кто же эти замечательные преподаватели в комиссии?

Позже узнал: один из них **Хакимов Фатхи Мансурович**, директор института, инженер-строитель, в Великую Отечественную войну 1941-1945 гг. – командир батальона, обаятельный и скромный человек; второй – **Трубников Николай Владимирович**, старший преподаватель кафедры строительной механики. Этой кафедрой руководил замечательный педагог-ученый, уважаемый всеми в институте **Козырев Яков Федорович**. И было очень скорбно (я еще учился), эти замечательные преподаватели ушли из жизни, но они всегда будут жить в наших умах и сердцах...

На следующий день, то есть 20-го августа, иду в свой институт (КИИС НП), смело подошел к секретарю, за столом сидела худощавая девушка-татарочка, обратился к ней:

- Мне нужен студенческий билет, если можно, пожалуйста. Мне нужно завтра ехать, я с периферии, из Елабуги.

- Приходите завтра к 11 часам. Раз приняты, будет приказ, выдам Вам студенческий билет.

И вот 21-го августа 1953 года подхожу к ней, и она вручает мне билет голубоватого цвета. Открыв, прочитал: **«СТУДЕНТ КИИС НП Мирзаханов Феликс Сахипович».**

Ура!.. А-а-а!!! По-бе-да!!! Вырвалось у меня, и я крепко, несколько раз поцеловал студенческий билет!!!

Абитуриенты, которые еще толпились у дверей мандатной комиссии, были удивлены и долго еще смотрели мне вслед, думая: вот шизофреник – что целует… Наверное, сошел с ума...

Быстро собравшись во второй половине дня, я уже плыву на пароходе «Вера Фигнер» в Елабугу.

На пороге в жалкую и ветхую комнатушку встречала Мать...

Когда после всех репрессий: тюрем, спецлагерей, спецдетдомов, спецконцентрационных пунктов НКВД – мы с Мамой встретились, она упала в обморок… А сейчас, 23-го августа 1953 года, я крикнул:

- Мама! Я студент Казанского вуза – КИИС НП! Вот! Студенческий билет! - и еще раз поцеловал студенческий билет!

Она была очень и очень рада...

- Феликс, я рада за тебя! Рада, что стремишься к образованию. Рада! Мы не сдались и не сломались! Поздравляю...

Мне уже было 26 лет. Впереди была учеба в институте, знакомство с преподавателями, студентами, успехи и неудачи... Жизнь на частных квартирах... и стремление: «Только вперед!»

Эпилог

В июне 2003 года состоялась встреча выпускников КИИС НП, поступивших в 1953 году, отмечали 50-летие. Нас всех очень тепло встретил у себя в проектном институте наш однокурсник Марат Абдуллович Кафиатуллин, он был для нас примером в учебе. Были разговоры: об учебе, преподавателях, веселье, смех... И вот когда мне дали слово, я сказал:

- 21-го августа 1953 года мне вручили студенческий билет – я стал студентом института КИИС НП! Билет поцеловал несколько раз!

- Расскажи нам! - попросили сокурсники.

И я рассказал...

Несколько дней спустя написал рассказ, вспомнив все до мелочей.

Июнь 2003 г.

От редакции. Мирзаханов Ф.С. ушел из жизни 17 мая 2008 года

Всякое дело без дела ничтожно и пусто.

Демосфен

АНТИКОРРУПЦИЯ

Искусство против коррупции

http://www.proza.ru20090325749

Алексей Меринов
http://www.og.ru/articles/2009/04/01/30004.html

Артур Мавлетбаев, студент КГАСУ

Работы участников Международной выставки карикатуры «Осторожно – коррупция!», Волгоград-2010 http://notabene.org.ru/

Анна Старцева (Россия)

Вальтер Мартинс (Бразилия)

Василий Александров (Россия)

Вячеслав Бибишев (Россия, Казань)

Владимир Филиппов (Россия)

Евгений Кран (Россия)

Не спрашивай, кто сказал, внимай тому, что сказано.

Фома Кемпийский

АНТИКОРРУПЦИОННЫЙ СЛОВАРЬ

"БЕЛЫЕ ВОРОТНИЧКИ" *- представители государственных и муниципальных служащих, сотрудники средних звеньев аппарата управления, руководители региональных предприятий и организаций, совершающие экономические и служебные (коррупционные) преступления.*

«БОЧКА С САЛОМ» *(от англ. pork barrel) – одна из форм политической коррупции, проявляющаяся в предоставлении заинтересованными корпорациями местным органам государственной власти денег или иных средств для проведения избирательной кампании.*

ВЗЯТКА *– противоправное получение или передача денежных средств, имущества, оказание услуг материального характера, совершаемое должностным лицом органов государственной власти или местного самоуправления.*

ВЗЯТКА-БЛАГОДАРНОСТЬ *– получение должностным лицом органа государственной власти или местного самоуправления не предусмотренного законом, заранее не обусловленного вознаграждения за совершенное правомерное действие по службе.*

ВЗЯТКА-ВОЗНАГРАЖДЕНИЕ *– взятка, полученная (переданная) после совершения должностным лицом органа государственной власти или местного самоуправления в пользу взяткодателя определенных действий (акта бездействия).*

ВЗЯТКА «ВПРОК» *- систематическое получение взятки должностным лицом в форме периодических отчислений от прибыли (дохода) предпринимателя, если взяткополучатель совершает каждый раз новое деяние в пользу взяткодателя либо оказывает ему общее покровительство и попустительство по службе.*

ВЗЯТКА ДЕЛОВАЯ *– по мнению американского проф. В.М. Рейсмена, платеж государственному служащему с целью обеспечения или ускорения выполнения им своих должностных обязанностей.*

ВЗЯТКА ЗАВУАЛИРОВАННАЯ *– ситуация, когда взяткодатель и взяткополучатель маскируют совместную коррупционную деятельность под правомерные акты поведения, например, передачу денег в долг, подарок к торжественной дате, фиктивно оформленную страховку, проигрыш в карты, бильярд, теннис и т.д.*

ВЗЯТКА ИНДИВИДУАЛЬНАЯ *– передача незаконного вознаграждения гражданином от себя лично должностному лицу органов государственной власти.*

ВЗЯТКА-ПОДКУП *– взятка, которая получена до совершения (уклонения от совершения) того или иного действия в интересах взяткодателя.*

ВЗЯТКА ПРЕДПРИНИМАТЕЛЬСКАЯ *– по мнению Ю.В. Латова, предоставление предмета взятки чиновнику со стороны легальной коммерческой структуры (фирмы).*

ВЗЯТКА ТОРМОЗЯЩАЯ *– по мнению американского проф. В.М. Рейсмена, взятка должностному лицу органов государственной власти, местного самоуправления или международной организации, руководителю коммерческой или общественной организации за приостановку действия нормы или не применение ее в деле, где она в принципе должна быть применена.*

ВЗЯТКА УСКОРЯЮЩАЯ *– денежное или иное материальное вознаграждение, передаваемое должностному лицу, для того чтобы получивший быстрее делал то, что должен делать по долгу службы.*

ВЗЯТКА ЯВНАЯ *– взятка, при вручении которой должностному лицу органа государственной власти или управления оговариваются те деяния, которые от него требуется выполнить немедленно или в будущем.*

ВЗЯТКИ ПОЛУЧЕНИЕ *– предусмотренное статьей 290 УК РФ преступление, заключающееся в получении должностным лицом лично или через посредника взятки в виде денег, ценных бумаг, иного имущества или выгод имущественного характера за действия (бездействие) в пользу взяткодателя или представляемых им лиц, если такие действия (бездействие) входят в служебные полномочия должностного лица либо оно в силу должностного положения может способствовать таким действиям (бездействию), а равно за общее покровительство по службе.*

ВЗЯТКИ ПРЕДМЕТ *– имущество, право на имущество, услуги имущественного характера, предлагаемые или предоставляемые должностному лицу за выполнение или невыполнение действий по службе или в связи с занимаемой должностью.*

ВЗЯТКОДАТЕЛЬ *– лицо, лично или через посредников передающее взятку должностному лицу органа государственной власти.*

ВЗЯТКОПОЛУЧАТЕЛЬ *– должностное лицо органов государственной власти и управления, получающее или получившее предмет взятки.*

ВЗЯТОЧНИЧЕСТВО *– относительно самостоятельное негативное социально-правовое явление в современном обществе и одна из самых распространенных форм проявления коррупции, заключающаяся в получении либо даче взятки должностному лицу органов государственной власти или местного самоуправления.*

Использованы материалы кн. «Коррупция и антикоррупционная политика» (коллектив авторов). - М.: МедиаПресс, 2008; http://aim.sudanet.ru/node/106

Учитесь так, словно вы постоянно ощущает нехватку своих знаний, и так, словно вы постоянно боитесь растерять свои знания.

Конфуций

К 65-летию Великой Победы *80-летию КГАСУ посвящается…*

Они сражались за Родину

СУНГАТУЛЛИН ЯРУЛЛА ГИНИЯТОВИЧ – участник Великой Отечественной войны, заведующий кафедрой строительных (железобетонных и каменных) конструкций с 1964 по 1979 гг., кандидат технических наук, доцент.

Родился 20 июня 1920 года.

В Красной Армии с 1937 г.

Окончил Казанское пехотное училище (1939 г.). Служил в училище командиром курсантского взвода.

21 июня 1941 г. выехал в составе 208-го стрелкового полка 18-й стрелковой дивизии эшелоном на Западную границу. Первый бой принял в должности командира взвода разведки стрелкового полка на Днепровском рубеже южнее г. Орши в первых числах июля 1941 года.

Тяжело ранен и контужен. В 1946 г. демобилизован как инвалид.

После войны и демобилизации (1946 г.) окончил КИСИ (1952 г.). На преподавательской работе в том же вузе. Был заведующим кафедрой и проректором института. Активный участник ветеранского движения.

Два дня из жизни разведчика

Из воспоминаний Я.Г. Сунгатуллина

Сунгатуллин Ярулла Гиниятович после окончания с отличием в 1939 году Казанского пехотного училища был оставлен на службу в этом же училище в качестве командира роты. 22 июня 1941 года переведён в 208-й полк 18-й стрелковой дивизии (дислоцированной в Казани) в качестве адъютанта командира полка. 23 июня дивизия отправилась на фронт, в зону боевых действий, в Белоруссию. По прибытии на фронт Ярулла Гиниятович был назначен командиром взвода полковой разведки. Было ему тогда 20 лет отроду.

В самое тяжёлое военное время – в июле 1941 года дивизия попала в окружение. 208-й полк был вынужден ночами скрытым маршем пробираться к своим, в светлое время делая днёвки в лесах. В один из погожих летних дней полк рано утром вышел в лес и решил там отсидеться дотемна. Командиру полковой разведки Сунгатуллину Ярулле был дан приказ обследовать лес, его размеры, наличие противника, что имеется за лесом.

Взвод отправился на разведку. Лес оказался небольшим. За ним расположилась очень живописная маленькая деревенька, сплошь окружённая полем, поросшим клевером. Клевер был настолько высок и густ, что в нём можно было скрыться, даже стоя на четвереньках.

Яруллу интересовало, есть ли немцы в деревне или нет. Наблюдения из бинокля ничего не дали. Двинулись вперёд, к деревне. Миновали широкий овраг перед деревней. Перед ними – второй, широкий в 200-300 шагов. Дальше двинулись втроём – Ярулла и два его разведчика. Один из них был молодой красивый казах по имени Оскар. Войдя в овраг, в низине, в топком месте обнаружили немецкий танк. Танк завяз в грязи. Около танка ничего не было видно. Однако в течение одной минуты обстановка изменилась. К танку подъехала грузовая машина, полная немцев. Немцы повыскакивали из машины и, вооружённые ломами, лопатами и другими рычагами, принялись вызволять танк из трясины. Однако, трое из них, вооруженные автоматами, двинулись вдоль оврага по направлению к нашим разведчикам. Ярулла понял, что они решили войти к «нашему» лесу и оттуда охранять свой танк.

Немцы приближались к трём нашим разведчикам. Положение становилось критическим. Обнаруживать себя нельзя. Ярулла дал своим разведчикам приказ с максимальной быстротой отступить к лесу. Пригибаясь, побежали. К несчастью, автоматчики заметили движение и открыли стрельбу из автоматов. Побежали быстрее. Добежав до леса, Ярулла обнаружил, что одного разведчика, Оскара, с ними нет. Повернули назад, вдвоём искать товарища. Несмотря на обстрел, попытались найти Оскара в высокой траве, даже звали его голосом. В ответ – только треск автоматных очередей. Отчаявшись его найти, рискуя самим быть убитыми, вынуждены были отступить к лесу. С горечью решили, что, по-видимому, Оскар убит. Это была первая потеря во взводе. На душе было очень тяжело.

Доложили о потере в штаб полка. Ярулла не мог смириться с мыслью о смерти друга, душа требовала отмщения. Попросив одну из двух полковых пушек вместе с расчётом, он решил вывести её на край леса и прямой наводкой расстрелять танк и немцев. Вышли к краю леса, он указал позицию для расчёта пушки.

Вдруг мимо уха просвистела пуля, Ярулла камнем упал на землю,

Мало обладать выдающимися качествами, надо ещё уметь ими пользоваться.

Ф. Ларошфуко

потрогал на всякий случай ухо, вроде, цело. Тут он понял, что преследовавшие его немцы оказались в непосредственной близости от их места расположения. Услышав звуки стрельбы, артиллеристы повернули орудие назад и скрылись в лесу.

Ярулла остался один в окружении немецких автоматчиков. Благо, клевер был высок и густ. Немцы тоже залегли. Чтобы обнаружить врагов, Ярулла надел пилотку на пистолет и приподнял над травой. Не стреляют. Осторожно приподнял голову над травой, огляделся. В 7-8 метрах от себя он увидел немца, лежащего спиной к нему, ползущего в противоположном от него направлении. Моментально сообразив, что к чему, Ярулла три раза выстрелил в возвышавшийся в траве весьма объёмный немецкий зад. Что удивительно, немец продолжал движение. Четвёртая пуля его обездвижила. Осторожно приблизился к немцу. Он лежал лицом вниз. В одной руке автомат, в другой – пистолет. Ярулла перевернул его на спину. Немец притворялся мёртвым, его выдавало одно движение век. Без всякого сожаления прикончил немца выстрелом в висок. Повесив на шею автомат, заткнув за голенище сапога его «Вальтер», Ярулла ползком двинулся к своим. Не успел он проползти и 5-6 метров, как лицом к лицу столкнулся ещё с одним немцем. Расстояние между ними было 50-60 см. Немец – молодой белобрысый парень лет 19-20. В одной руке автомат, в другой – пистолет. Однако немец был в менее выгодном положении, так как он опирался на обе руки и не мог моментально выстрелить.

В глазах немца Ярулла увидел испуг. Он мог в ту же секунду нажать на курок своего «ТТ». Однако не сделал этого. То ли пожалел молодого немца, то ли побрезговал его убивать. Отобрав у него оружие, приказал ползти к лесу.

В полку думали, что Ярулла погиб. Поэтому, когда он появился среди своих с двумя автоматами на шее, с двумя пистолетами в голенищах сапог и со здоровенным пленным немцем, радости его товарищей не было конца.

Был уже вечер, полк готовился к ночному маршу. Ярулла так устал за этот напряжённый день, что упал в одну из телег и, не просыпаясь, проспал 2-3 часа. Проснулся – уже занялась заря. Полк готовился к днёвке в лесу после ночного марша. Загремели котелки, запахло едой.

В этот относительно мирный момент в расположении полка, ближе к штабной палатке, начали рваться вражеские мины. Обстрел вели из миномёта. Значит, немцы где-то вблизи.

Ярулла срочно вызвали к командиру полка и поставили задачу: незамедлительно найти расположение миномёта и уничтожить его. Взяв с собой отделение своих разведчиков, он двинулся в поисках миномёта. Взяли с собой небольшие ручные гранаты. Даже ручной пулемёт брать не стали. Впереди, казалось, короткий стремительный бросок и уничтожение врага.

Сверив местность по карте, предположив направление нахождения миномёта, двинулись в путь. Шли сначала по дну оврага, преодолели небольшое болотце метра 4 шириной. За болотцем, преодолев крутой склон оврага, остановились прислушаться. На той стороне оврага послышалась немецкая речь. Стали слышны характерные звуки стреляющего миномёта. До миномёта оставалось 20-30 метров. Решили подобраться поближе и закидать его гранатами. В это время совершенно неожиданно недалеко от разведчиков разорвался снаряд, потом ещё один. Что за чёрт? Ярулла понял, что стреляют свои, по-видимому, по миномёту, забыв, что послали туда своих же бойцов. Что делать? В это время вскрикнул один из разведчиков. Ярулла кинулся на крик. Один из его парней ранен осколком, разворотило левую лопатку. Что делать? Ярулла даёт приказ забросать миномёт гранатами и возвращаться к своим, забрав раненого. Таким образом, пришлось возвращаться, спасаясь от обстрела своих же. А недалекий командир полка, забыв про своих солдат, ещё больше усилил обстрел. При подходе к своим Ярулла услышал ещё один негромкий крик о помощи. Кинувшись на крик, обнаружил лежащего в крови ещё одного своего солдата. Забрали его с собой.

Отойдя немного в сторону от дороги, чтобы на всякий случай проверить окрестности, Ярулла увидел солдата, сидящего на земле, прислонившись к сосне. Подошёл к нему с вопросом, что он тут делает, тронул за плечо. Солдат молча повалился на бок. Убит наповал. Нести тело в расположение полка не было смысла. Похоронили его прямо на месте.

Ярулла продолжил свой путь, оказавшийся полным неожиданностей. На краю леса, засеянного пшеницей, вдруг увидел расположение танковых пулемётов, готовых к бою. Всего было 4 пулемёта. Зрелище было странное. Пулемёты готовы к бою, ленты заправлены, а никого нет.

Пулемёты располагались на некотором расстоянии друг от друга. Подойдя ко второму пулемёту, Ярулла увидел, что кто-то лежит за ним. Это оказался командир пулемётной роты Кочетков. Он был убит. Что произошло? Где наши бойцы? Дезертировали?! Ничего непонятно.

Похоронив Кочеткова, Ярулла подошёл к третьему пулемёту. В душе всколыхнулась ненависть против фашистов. Ярулла прилег за пулемётным бруствером и осмотрел в бинокль пшеничное поле и опушку леса, начинавшегося за полем. Там были немцы. Они разговаривали между собой, показывая руками в нашу сторону, и что-то обсуждали.

Настроив планку пулемёта на немцев, Ярулла помедлил, чего-то выжидая. В это время из леса вышли порядка 10 немцев и остановились на одном месте. Ярулла нажал на гашетку пулемёта. Немцев как косой скосило. Ни один не встал. Продолжил наблюдение через бинокль. Не прошло и минуты, Ярулла увидел немца, быстро лезущего на сосну. Через минуту он понял, в чём дело. За пулемётным окопчиком, где он лежал, разорвалась мина. Немец на сосне оказался наводчиком. Разорвалась вторая мина, третья. Взяли в вилку. И тут раздался короткий свист, и мина разорвалась прямо перед бруствером. Пулемёт отшвырнуло в сторону.

Так прошли два коротких дня из долгих и многих дней войны.

За время нахождения в зоне боевых действий примерно с июня по сентябрь 1941 г., вплоть до тяжёлого ранения, Сунгатуллин Я.Г. уничтожил лично около 15 немцев, встречаясь с ними непосредственно лицом к лицу, в поединке взял в плен двоих. За это время он получил два лёгких ранения, одно тяжёлое (пулю под сердцем он проносил всю свою жизнь) и две контузии.

Записал ***Ильгам Сунгатуллин,***
сын Я.Г. Сунгатуллина

Самое полезное в жизни – это собственный опыт.

В. Скотт

К 65-летию Великой Победы
80-летию КГАСУ посвящается…

Мы помним…

О послевоенной жизни СУНГАТУЛЛИНА Я.Г. *– заведующего кафедрой железобетонных и каменных конструкций КИСИ в 1964-1979 гг.*

Не приведи в трагическое время
Под жернова его попасть,
Услышит ли, поймёт ли молодое племя,
Как жизни исковеркала напасть?

Ярулла Гиниятович Сунгатуллин, офицер, был ранен во время Великой Отечественной войны. Пулю, попавшую в область под сердцем, врачи не решились извлечь до конца его жизни. Окончание войны застало Сунгатуллина в Берлине помощником коменданта района Митте. Он решает демобилизоваться, чтобы поступить в строительный институт.

Отметим, что учиться пришлось в возрасте, когда его сверстники уже закончили вуз и работали года два. Надо было восстанавливать забытые во время войны школьные знания по математике, физике, химии.

Настойчивость, воля, упорство, целеустремлённость и работоспособность помогали ему не только в учебе, но и пробудили, поддержали интерес к науке так, что в 1958 году Я.Г. Сунгатуллин поступает в очную аспирантуру в институт строительной техники (впоследствии преобразованный в научно-исследовательский институт бетона и железобетона). Но опять-таки, он не сразу поступает в аспирантуру, а решает сначала приобрести опыт в строительстве (от прораба до главного инженера УНР). Эта предусмотрительность будет неотъемлемой чертой его деятельности, а опыт строительства позволит выбрать направление научных исследований и стать видным специалистом в сборно-монолитном железобетоне и одним из создателей расчётного аппарата.

Под руководством Яруллы Гиниятовича в этой области успешно работали его ученики: В.Ш. Фатхуллин, Г.С. Валеев. По его инициативе кафедра впервые стала выполнять хоздоговорные работы. Он же был вдохновителем докторской диссертации Н.А. Пикулева.

В памяти сотрудников кафедры Ярулла Гиниятович Сунгатуллин – участник Великой Отечественной войны – остался ярким представителем поколения, проявившего патриотизм в наиболее трудных для страны испытаниях, и примером того, как волей и настойчивостью преодолевать трудности.

Ф.Х. Ахметзянов, доцент кафедры ЖБиКК

Светлой памяти…

Фронтовик, ученый, наставник

29 августа этого года на 92-м году ушел из жизни ВАЛЕЕВ ФОАТ ТАЧ-АХМЕТОВИЧ – видный ученый, этнограф, участник Великой Отечественной войны, профессор, доктор исторических наук, Заслуженный деятель науки РТ, академик Международной тюркской академии

ВАЛЕЕВ ФОАТ ТАЧ-АХМЕТОВИЧ

родился 14 ноября 1918 г. в деревне Яланкуль Большереченского района Омской области. Подполковник.

В Советской Армии с февраля 1940 года. В Великой Отечественной войне с ноября 1942 года. Замполитрука, комсорг батальона, полка, заместитель начальника ПО танковой бригады по комсомолу, заместитель по политической части командира батальона. Участник освобождения Румынии, Польши, боёв на подступах к Берлину.

Награждён орденами Отечественной войны I и II степени, медалями.

***

В боях за город Гарболин (Польша) в 1944 г., будучи парторгом батальона, заменил убитого командира роты, под шквальным огнём врага поднял подразделение в атаку и успешно выполнил боевую задачу, был награждён орденом Отечественной войны II степени.

Зимой 1945-го в Германии участвовал в разведке боем передового батальона полка, в результате были захвачены пленные и боевая техника противника. Тяжело ранен в марте 1945 г.

После войны – на педагогической работе в военном училище, заместитель по политической части командира танкового полка. С 1961 года в запасе, на педагогической работе в КИСИ. Доктор исторических наук, профессор.

Валеев Ф.Т. работал в нашем институте в 1962-1997 гг., пройдя путь от аспиранта до профессора.

Благодаря высокому трудолюбию, целеустремлённости, способности масштабно мыслить ему удалось стать одним из ведущих учёных России, внести неоценимый вклад в изучение истории и культуры сибирских татар.

Фоат Тач-Ахметович – автор 7 монографий и более 120 научных работ. Его научное наследие вызывает сегодня огромный интерес историков, этнографов, культурологов и искусствоведов не только в России, но и за рубежом.

За годы работы в институте он проявил себя как талантливый педагог. Его любили и уважали студенты, с которыми он щедро делился своими знаниями, богатейшим жизненным опытом, стараясь донести до молодого поколения высокие идеи патриотизма, учил творчески и ответственно жить и работать.

Коллектив кафедры истории и культурологии

Чтение делает человека знающим, беседа – находчивым, а привычка записывать – точным.

Ф. Бэкон

Светлой памяти…

Петру Павловичу Лебедеву посвящается

21 сентября этого года ушел из жизни участник Великой Отечественной войны 1941-1945 гг., старейший сотрудник университета

ЛЕБЕДЕВ ПЕТР ПАВЛОВИЧ
(17 июня 1923 - 21 сентября 2010)

Ушел из жизни Петр Павлович Лебедев, участник Великой Отечественной войны, полковник, журналист, военный историк, ветеран нашего университета.

П.П. Лебедев участвовал в Московском сражении, в боях под Воронежем, Сталинградской и Курской битвах, форсировал Днепр, освобождал Украину, Румынию, Венгрию, Чехословакию. Войну закончил в Праге.

Окончил военную академию, командовал ракетной батареей, возглавлял кафедру в Казанском военном училище, более тридцати лет проработал в нашем университете.

По его инициативе на базе кафедры истории и культурологии было создано татарстанское отделение Академии военно-исторических наук, первым председателем которого стал действительный член академии П.П. Лебедев. Он – автор книг и статей, публикаций в республиканских газетах.

Петр Павлович читал лекции по истории войны на нашей кафедре. У него был богатый материал, собранный десятилетиями, огромный жизненный опыт и своя методика работы со студентами.

Он старался передать молодежи правду о войне, участником которой был с первого до последнего дня. Петр Павлович считал своим долгом, невзирая на дефицит времени, болезни, преклонный возраст, как можно чаще общаться со студентами не только на занятиях, но и неформально, например, в общежитии, студенческом лагере, в поездках, даже на отдыхе.

Он не боялся острых вопросов, для него не было запретных тем. Каждый раз, встречаясь со студентами, Петр Павлович вносил в свой рассказ новые эпизоды, детали, портреты военных друзей. Он был не только «главным ветераном войны» нашего университета, он был вдохновителем всех военно-патриотических мероприятий, консультантом проекта «Факел», его помощь при составлении сборника воспоминаний ветеранов войны «Этот день мы приближали, как могли» была бесценна.

День Победы был главным праздником Петра Павловича, и как бы не одолевали его болезни, возраст, в этот день он надевал парадную форму, боевые награды и участвовал в праздничных мероприятиях. На снимках мы не видим его усталым, больным, он подтягивался, преображался, как будто молодел. Он очень ждал юбилейный 65-й День Победы, волновался, помогал в публикации материалов о ветеранах войны – сотрудниках университета для сайта, готовил статьи для республиканских газет, составлял план мероприятий, и во многом благодаря ему, праздник действительно удался, запомнился яркими деталями.

Трудно представить, что День Победы в следующем году мы встретим без Петра Павловича, что никогда больше не выступит он перед студентами, не напишет статьи. Нам осталась только память об этом замечательном человеке, фронтовике, писателе, нашем товарище и коллеге.

С.И. Никонова,
заведующая кафедрой истории и культурологии

Встреча с В.В. Путиным, 5 мая 2010 г.
(фото с сайта http://president.tatar.ru/)

День Победы в КГАСУ, 6 мая 2010 г.

Если сдают физические силы, то должна выручать сила нравственная.

Н.Н. Бурденко

Светлой памяти… *80-летию КГАСУ посвящается…*

В судьбе человека - история страны

К 80-летию со дня рождения Г.Л. Горника

15 октября 2010 года исполнилось 80 лет со дня рождения Григория Лазаревича Горника, доктора исторических наук, профессора, заведующего кафедрой истории и культурологии КГАСУ, академика, Почетного работника высшей школы Российской Федерации, Заслуженного деятеля науки РТ, имеющего правительственные награды.

Хотелось бы вспомнить нашего коллегу, узнать малоизвестные эпизоды его интересной биографии.

Григорий Лазаревич родился в Ростове-на-Дону в 1930 году в дружной еврейской семье, которая погибла в 1942 году во время бомбежки на глазах 11-летнего мальчика. Дальше был долгий путь через пожарища войны, детский дом в далеком Омске, учеба в школе ФЗО, работа на военном заводе.

Он служил в армии, потом учился в Марийском университете, получил диплом уже взрослым человеком (в 29 лет) и всегда вспоминал студенческие годы с теплотой: успевал не только учиться, но и участвовал в художественной самодеятельности, играл в театральном коллективе, был бессменным конферансье на всех студенческих концертах.

Его трудовая биография очень богата: после университета работал в сельской школе, в Доме культуры, на телевидении, учился в аспирантуре Казанского государственного университета, защитил сначала кандидатскую, потом докторскую диссертации.

За этими эпизодами жизни стояли серьезные трудности пути сироты, по сути, беспризорника, который благодаря своему упорству шел к намеченной цели – стать человеком, состояться в жизни.

В нашем университете Г.Л. Горник работал с 1968 года, более двадцати лет (1986-2007 гг.) возглавлял кафедру истории и культурологии. Это было сложное время: шла перестройка государственной системы, перестройка системы гуманитарного образования. На кафедре разрабатывались совершенно новые курсы: Отечественная история, Культурология, История татарского народа и Республики Татарстан, элективные курсы.

Формировался коллектив кафедры, приходили молодые ученые. В 1991 году при кафедре была открыта аспирантура, первым аспирантом Г.Л. Горника стала С.И. Никонова, которой он и передал кафедру в 2007 году.

Григорий Лазаревич в разные годы был научным руководителем С.И. Никоновой (ныне доктор исторических наук, заведующая кафедрой), Л.Р. Засыпкиной (кандидат исторических наук, начальник Управления по воспитательной работе и молодежной политике), В.В. Тимофеева (доктор исторических наук, декан факультета Чувашского университета) и других.

Сам Г.Л. Горник был неутомимым исследователем, автором более 150 публикаций: монографий, книг, статей, тезисов.

При его участии в 2003 году при кафедре было создано Татарстанское отделение Академии военно-исторических наук, осуществлялась работа по военно-исторической тематике, в которой принимали участие преподаватели кафедры и другие специалисты.

Григорий Лазаревич – глава большой и дружной семьи: у него двое детей, пятеро внуков, которыми он очень гордился.

С семьей сына – Леонида Горника, выпускника КИСИ, архитектора

В последние годы жизни у него проснулась настоящая страсть к путешествиям: он посетил Грецию, Италию, Израиль, Турцию, по возвращении всегда писал статьи для нашей университетской газеты, обязательно докладывал на кафедре о своих впечатлениях, использовал эти материалы для работы со студентами.

Григория Лазаревича нет с нами несколько лет (после тяжелой болезни он скончался в 2008 году), но его помнят сотрудники не только кафедры, но и всего вуза, коллеги, ученые-историки Казани, все, с кем ему пришлось учиться и работать за долгую жизнь. Это был человек неординарный, яркий, проживший трудную жизнь и успевший осуществить свои самые смелые мечты.

К своему 75-летию Григорий Лазаревич опубликовал автобиографическую книгу «Раздумья о прожитом. Воспоминания вузовского профессора», в которой писал: «Прошло много жизненных лет, немало сделано, свершилось и, если меня спросят, состоялась и удалась ли моя жизнь, то я могу со всей ответственностью сказать: «Да, состоялась и удалась».

С.И. Никонова, *заведующая кафедрой истории и культурологии, доктор исторических наук*

Счастлив тот, кто открывает в себе внутреннее богатство.

Шопенгауэр

80-летию КГАСУ посвящается… **ЗАБЫТЫЕ ИМЕНА**

Дориан Юсупов: "ВЕРЬ СВОЕЙ ЗВЕЗДЕ!"

ДОРИАН БЕЛЯЛОВИЧ ЮСУПОВ родился 28 июля 1939 года в Казани. В 1961 году окончил физико-математический факультет по специальности «Астрономия» Казанского государственного университета. Начал свой трудовой путь инженером в Казанской геофизической экспедиции треста «Татнефтегеофизика». В январе 1962 года поступил в аспирантуру КГУ. Будучи аспирантом кафедры астрономии, начал писать стихи. В декабре 1962 года газета «Комсомолец Татарии» опубликовал первую подборку его стихов о любви, о труде, о счастье…

«Стихи были про любовь, про науку, про труд, про жизнь, про то, что такое настоящее везение и что такое истинное счастье в моем понимании в те счастливые и сравнительно с моей последующей жизнью весёлые и лёгкие годы… Мне казалось, что везение и счастье необъятны и обязательно будут продолжаться вечно. Жизнь эти несбыточные мечты и надежды резко затормозила и направила совсем в другое русло…»

После окончания аспирантуры с 1965 по 1983 годы работал в Казанском инженерно-строительном институте сначала ассистентом, затем старшим преподавателем и младшим научным сотрудником кафедры геодезии.

В жизни Д.Б. Юсупова были увлечения музыкой (в своё время окончил музыкальную школу с отличием по классу «фортепиано»), он много читал, любил бывать на природе и подолгу смотреть на солнце и небо, считая, что их энергия способна излечивать от всех недугов и заряжать человека жизненной силой.

От редакции. *Я познакомилась с Дорианом Юсуповым в 1994 году. Тогда в приемную проректора КИСИ по общим вопросам зашёл человек, поздоровался и начал рассказывать о себе и своем увлечении стихами. Спросил, не могла бы я напечатать стихи на машинке (тогда в приемной стояла немецкая пишущая машинка «Robotron»). В следующий раз он принёс стихи, написанные каллиграфическим почерком на отдельных листочках. Через день-два Дориан Белялович обещал вернуться. Стихи мне очень понравились, я их напечатала и сложила в папочку. Больше мой новый знакомый не приходил. Я, к сожалению, не записала ни его адреса, ни телефона.*

С тех пор прошло 16 лет. В этом году среди своих бумаг я случайно обнаружила папку со стихами. Расценила это как знак: видимо, человек оставил мне свое творчество в наследство, и стихи должны стать общим достоянием. Решила опубликовать их в газете. Продолжение следует…

Сирена Канзафарова

****

Не верь беде!

Не верь беде,
а верь – своей звезде!
Беда пройдет, забудется…
Уймётся тот,
кто на тебя в накладе.
Не доверяй
тому шальному дяде,
который в счастье
тебе руку жмёт…
Ему понятно,
только то, что внятно!
А смелый –
понимает и вперёд.

Долг платежом красен

Люди – многому учили
и от много лечили:
кто деньгами, кто делами,
как сумел, тот мне помог…
Я не прячусь за стенами,
всё, что есть, скажу словами,
сбил с души своей замок!
Пусть поучат, пусть полечат,
я не против – в добрый путь!
Может быть, хорошим делом,
если буду честным, смелым,
возвращу когда-нибудь.

Билет

Моё сердце – билет…
Я его потерял на вокзале,
в тесноте, в суете…
Моё сердце – нашли,
моё место заняли,
уезжают к моей мечте…
Ну, а я?
Я стою на пустынном,
остывшем перроне,
я ищу свой билет,
не надеясь найти…
Моё сердце – летит
в переполненном,
шумном вагоне,
и навстречу ему,
разбегаясь,
сияют большие пути.

***

Только смелых
в дорогу зови!
Только смелый
осилит дорогу…
Всё и всех – полюби!
А вот душу доверь –
только богу.

1962 год

Способность думать, подобно игре на скрипке или рояле, требует ежедневной практики.

Ч. Чаплин

Студенческие строительные отряды

Сочи - это не только курорт

4 июля 2007 года мы все были обрадованы поистине грандиозной новостью - XXII зимние Олимпийские игры пройдут в России. Столицей же Олимпиады назначен город Сочи. Сколько было у всех нас радости, сколько веселья и счастья! Но перед инженерами и строителями встала непростая задача – подготовить город к проведению олимпиады... С тех пор прошло почти три года, и строительство объектов олимпиады не останавливалось ни на секунду. Всё это мы узнаем по телевидению и из новостных колонок газет. Но кто бы мог подумать, что мне и моим товарищам будет предоставлена возможность непосредственно принять участие в «стройке века». Поначалу мы не верили своему счастью и не до конца осознавали, насколько же нам повезло.

Но вот мы стоим на пропускном пункте строительного городка, расположенного глубоко в горах и получаем пропуска. И только теперь, так далеко от дома, становится ясно – это не сон. Поселили нас в шестиместных «номерах» модульного строения. Признаться, поначалу жилось тесновато, но это, наверное, был единственный минус, ведь все остальное на высшем уровне: оснащение комнат, чистота жилых и бытовых помещений, наличие холодной и горячей воды, вкусное и обильное питание. Ну а территория самого городка радует всегда ухоженными газонами, клумбами и наличием фонтана. Иначе говоря, строительный городок подготовлен для строителей так, чтобы на все 100 % выполнять возложенные на него функции.

Ну а теперь перейду непосредственно к работе, ради которой мы, собственно говоря, и приехали сюда. В день приезда мы получили должность дорожного рабочего II разряда, а также и новенькую оранжевую спецодежду. Потом вкратце нам объяснили, что работать мы будем на строящейся автомобильной дороге, которая станет связующим звеном горноклиматического курорта «Альпика-Сервис» и финишной зоны горнолыжного курорта «Роза Хутор». Затем прошли обязательный инструктаж по технике безопасности.

Первый рабочий день начался в шесть утра. После стандартных утренних процедур уже через полчаса мы ехали в «вахтовке» к месту строительства. Какая же нас там ждала красота! Куда не взгляни, повсюду были горы, густой и непроходимый лес, крутые обрывы, скалы, красивейшая река Мзымта и куча небольших, но бурных горных ручьев. По прибытии нас распределили по бригадам, каждая из которых имела свое задание. В основном, оно заключалось в сооружении габионных конструкций на оголовках дренажных труб, которые встречаются практически на всем протяжении трассы. Кроме этого, габионы укладывали и на откосах моста. Среди прочих работ были разработка грунта, расстилка геоткани, геосеток и георешеток, укладка асфальта, геодезические работы.

Для того и знания людям, чтобы душу укреплять.

Шота Руставели

Габионные сооружения представляют собой пространственные сетчатые конструкции, заполняемые природным каменным (в нашем случае, это был бутовый камень). Работа тяжелая и кропотливая. Поскольку перед укладкой камня требуется собрать, связать и установить сетки в нужное положение, после чего надежно привязать к основанию. Далее вручную укладывается камень по особой технологии. За день бригаде из 7-9 человек удавалось уложить всего 6-8 м^3 камня. Габионы устраиваются с целью предотвращения размыва грунта и образования оврагов. Еще они носят декоративный характер.

Работать нам приходилось по 11 часов в сутки, и поначалу мы так уставали, что после работы совсем не оставалось ни сил, ни времени на что-то иное. Но, наверное, самое страшное было то, что время на работе тянулось очень медленно. Вообще, первые полторы недели для нас всех оказались самыми тяжелыми. Был период акклиматизации, во время которого многие из нас чувствовали себя довольно плохо. И, тем не менее, время шло, и уже вскоре мы стали привыкать к новой, рабочей, жизни. Появлялись друзья и знакомые. Начали находиться силы на развлечения и отдых. Среди отряда стала очень популярна игра в покер. Также мы организовали шахматный турнир с небольшим призовым фондом. Последние игры были сыграны уже в поезде по дороге домой.

Обычным делом стали регулярные прогулки в поселок Красная поляна, где мы получали порцию общения с местным населением, а также совершали прогулки по магазинам. Вот примерно так и проходили почти одинаковые шесть дней в неделе. Чего совсем не скажешь о седьмом. В этот день, так не похожий на все другие, мы имели возможность съездить на море и почувствовать себя настоящими туристами. Много раз побывали в городе-курорте Адлер и в «солнечной столице России» - Сочи. Поднимались на самые высокие вершины округи, катались на снегу, любовались дикими горными козлами. Четыре раза ездили «дикарями» в Абхазию. Каждый раз она встречала нас неожиданными сюрпризами и дарила незабываемые впечатления. Короче говоря, и отдохнули мы на этой практике тоже очень хорошо.

Побывав в Сочи, в этом эпицентре нынешних событий, где все бурлит и кипит, я понял, что Сочи – это не только курорт. Теперь там большая строительная арена, куда стекаются люди всех возрастов и профессий. И я рад, что мне и моим друзьям выпала возможность принять участие в этих уникальных исторических событиях.

Роман Актаев, студент группы 2911-501

Мудр не тот, кто знает много, а тот, чьи знания полезны.

Эсхил

Профсоюзы – в действии!

За достойную стипендию и зарплату

10 ноября на площади Свободы перед Театром оперы и балета им. Мусы Джалиля состоялся митинг профсоюзов работников образования, здравоохранения и культуры.

Участники митинга настаивали на реализации следующих требований:

- повышение заработной платы работникам образования, здравоохранения и культуры с целью реального повышения их социального и профессионального статуса, обеспечения их права на достойный труд в условиях, отвечающих современным требованиям;
- повышение уровня стипендиального обеспечения студентов начального, среднего и высшего профессионального образования;
- сохранение в полном объеме предоставленных работникам социальных гарантий по оплате пособий в случае утраты ими трудоспособности.

В митинге приняли участие более 500 человек, в том числе студенты и сотрудники КГАСУ.

Профком

Фото **Р. Загидуллиной**

О СПОРТ, ТЫ – МИР!

Три победы за два месяца

АЙДАР САГЕТДИНОВ – студент 2 курса строительного факультета. Только в начале этого учебного года он одержал три победы на соревнованиях по лыжным гонкам различного уров-ня. Тренируется спортсмен под началом преподавателя кафедры физвоспитания и спорта И.Г. Сазгетдинова.

В кроссе среди лыжников-гонщиков города Казани, который проходил в октябре на озере Лебяжье, на дистанции 8 км Айдар уверенно завоевал **I место** с результатом 28,21 мин.

Айдар Сагетдинов стал **чемпионом** открытого личного первенства СДЮШОР по кроссу лыжников на призы спортклуба «Нефтехимик» (г. Нижнекамск) среди юниоров на дистанции 5 км с результатом 16.26 мин.

Также на счету спортсмена **2 призовое место** среди юниоров на дистанции 10 км и в кроссе на дистанции 5 км в летнем Чемпионате и Первенстве РТ среди лыжников-гонщиков на лыжероллерах.

Так держать, Айдар!

Батыр по имени Ленар

ЛЕНАР ИБЯТОВ – студент строительного факультета. С 3 класса он занимается национальной борьбой. В Черемшане его тренировал Марат Исхаков, в Казани свое мастерство Ленар оттачивает с опытным тренером Маратом Ахмадиевым.

Этим летом на празднике Сабантуй в Черемшанском районе (д. Лашман и Амир) в состязаниях по национальной борьбе «Корэш» принял участие и Ленар. В результате трёх схваток с соперниками он занял **I место**, став неоспоримым победителем – **Батыром** (в переводе с татарского «богатырь»).

Определение батыра, победителя в национальной борьбе, - гвоздь праздника Сабантуй. Борцам требуется немалой силы, хитрости и ловкости. Схватка происходит по строгим правилам. Джигиту, ставшему батыром сабантуя, - честь и слава. Издавна было принято награждать батыра отличным жирным бараном. В качестве награды, кроме барана, победителю вручили стиральную машину-автомат.

Молодец, Ленар! Новых тебе побед!

Подготовила ***С. Канзафарова***

Блаженство тела состоит в здоровье, блаженство ума – в знании.

Фалес

О дипломном проектировании в цифрах и не только

Большим стимулом при выполнении выпускной квалификационной работы (ВКР) является реальность работы, которая накладывает на студента чувство профессиональной ответственности, стремление «сказать свое слово» по теме.

Ежегодно на выпускающей кафедре водоснабжения и водоотведения (ВиВ) выпускники выполняют дипломные проекты, тематика которых соответствует специальности. В поле зрения будущих инженеров – системы водоснабжения и водоотведения населенных пунктов городов и поселков и отдельных объектов общественного, производственного и жилого назначения.

Государственная аттестационная комиссия под председательством заместителя генерального директора ООО «Ленфор», заслуженного работника ЖКХ РТ Кабзана А.М. отметила высокий уровень защиты ВКР:

из **59** дипломников защитились:

на **«отлично»** - **41** выпускник,

на **«хорошо»** - **18** выпускников.

11 выпускников получили **диплом с отличием**.

Выпускники продемонстрировали хорошую инженерно-техническую подготовку, и комиссия рекомендовала: **12** выпускников в аспирантуру; **13** выпускных квалификационных работ на конкурс. **97 %** дипломных проектов выполнены на компьютере в программе AutoCad». Более **10 %** ВКР выполнены по заявкам предприятий, **83 % -** с реальными элементами, **22 % -** с элементами научных исследований.

К опубликованию и внедрению рекомендовано соответственно **54,3 %** и **62,8 %** выпускных работ, внедрено реальных работ **15,3 %** от общего количества, **9** работ рекомендованы и будут использованы в учебном процессе.

Почетными грамотами КГАСУ отмечены:

Дипломники: **Хайруллин Р.Н., Иванов Р.В., Стариков Р.О., Мухин Е.С.** (гр. 08-503), **Симонов Р.В.** (гр. 08-501). Руководители **– доцент Нуруллин Ж.С., доцент Селюгин А.С.**

Дипломница **Нигматзянова Э.М.** (гр.08-503).

Руководитель – доцент **Хисамеева Л.Р.**

Дипломник **Бикбов Э.Р.** (гр. 08-61).

Руководители работы – **профессор Адельшин А.Б., доцент Хисамеева Л.Р.**

Дипломница **Топорова Н.И.** (гр. 08-502).

Руководители проекта – **доцент Шешегова И.Г., старший преподаватель Хамидуллина А.А.**

Дипломница **Герасимова В.О.** (гр. 08-502).

Руководители проекта – **доцент Шешегова И.Г., старший преподаватель Хамидуллина А.А.**

Дипломница **Миннигулова Л.Р.** (гр. 08-502).

Руководители проекта – **доцент Шешегова И.Г., старший преподаватель Хамидуллина А.А.**

Дипломница **Мухаметзянова Л.Р.** (гр. 08-502).

Руководители проекта – **доцент Муратова Н.А., старший преподаватель Низамова А.Х.**

Разработки дипломников внедрены в учебный процесс.

***А.Б. Адельшин**, заведующий кафедрой ВиВ*

Дом своей мечты строили будущие экономисты

Студенческий совет экономического факультета провёл с первокурсниками деловую игру «Введение в специальность», приуроченную к ежегодному фестивалю «День первокурсника». Желание поучаствовать в ней проявили студенты специальностей «Экономика и управление на предприятии строительства», «Экспертиза и управление недвижимостью».

Активисты факультета устроили различные конкурсы: представление эмблемы, гимна специальности, презентация «Бизнес-идеи» и конкурс «Построй дом своей мечты».

Конкурсы оценивали: декан экономического факультета, доцент кафедры ЭПС Харисова Г.М.; заместитель декана, доцент кафедры ЭПС Мухаррамова Э.Р.; студенты старших курсов Воскобойникова Марина, Галиханов Рустем, Волкова Ольга.

На конкурсе студенты продемонстрировали мастерство, высокий уровень подготовки студентов по обществознанию и менеджменту. Особенно довольны остались студенты от конкурса «Построй дом своей мечты». За короткий промежуток времени, проявив максимум мастерства и фантазии, они из подручных средств построили «дом своей мечты». Оригинальную идею по построению «Дома своей мечты» в формате 3D показали студенты специальности «Экономика и управление на предприятии», а мобильный дом, представленный студентами «Экспертиза и управление недвижимостью», вызвал бурю эмоций.

В результате победила, конечно же, «дружба», а со сладкими призами устроили чаепитие.

Несомненно, опыт, полученный в игре, может оказаться очень полезным в профессиональной деятельности. Деловые игры позволяют увеличить масштаб восприятия действительности, наглядно представить результаты принятых решений, дают возможность проверить альтернативные подходы.

***Э.Р. Мухаррамова**, заместитель декана ЭФ*

КАРАТИСТЫ КГАСУ – ЧЕМПИОНЫ

Сборная команда КГАСУ по каратэ заняла I место в XXIV студенческих играх вузов г. Казани по кекусинкай.

По результатам состязаний сборная КГАСУ в общем зачете уверенно вышла в лидеры и заняла **I место**.

В соревнованиях выступали спортсмены:

Ката:

Гиниятуллин Рамиль, студент СФ занял I место в произвольной программе и I место в обязательной; Макарова Анна (ката), студентка СТФ – II место; Султанова Лейсан, студентка ЭФ в произвольной программе – III место.

Кумитэ:

Макарова Анна, студентка СТФ заняла I место; Ильин Иван, студент АДФ – II место; Бикмуллин Руслан, студент ОИФ ИТС – II место; Тухватуллин Рафаэль, студент ФИСиЭ – II место; Миланова Лола, студентка ЭФ – II место; Хузиев Ленар, студент СФ – III место; Куприянова Ангелина, студентка ФИСиЭ группы 08-102 – III место. Поздравляем!

Спортклуб

Сначала убедись, а потом убеждай.

К.С. Станиславский

СТУДКЛУБ приглашает

Дорогие первокурсники! Вы теперь – студенты КГАСУ.

Студенчество всегда считалось веселым и авантюрным народом. И это явно не из-за прилежной учебы, вычурной опрятности и примерного поведения. Спросите у любого выпускника – чем ему запомнились эти пять и более лет, и, думаете, он Вам расскажет про интегралы и защемленные балки? Полагаю, он на 50% не вспомнит названий предметов, которые посещал. Зато сполна просветит в иной стороне студенческого бытия: это жизнь, насыщенная свободой и развлечениями, время самовыражения и самореализации.

А кто-то (и таких немало) скажет: «Я был в Студклубе!» или: «Я ходил в Студклуб!» - а возможно: «Я занимался в Студклубе!». Это может звучать как угодно, но ясно одно – этот человек состоял в команде активных и талантливых студентов нашего университета. И мы уверены, что среди Вас немало таких ребят и девчат.

Поэтому мы приглашаем всех, кто уже умеет и всех, кто ещё нет, но очень хочет: петь, плясать, шутить, творить. В студклубе разрабатываются сценарии, ставятся концертные номера, планируется проведение праздников и мероприятий. Вас ждут в коллективах:

- **СТЭМ** (студенческий театр эстрадных миниатюр);
- **КВН**;
- **танцевальный** (различные направления);
- **вокальный** (от эстрады до хора).

Этот список может измениться вслед за Вашими предложениями. Мы не ограничиваем Вас в творческих порывах и всегда готовы поддержать.

Студклуб постоянно развивается. Рождаются и реализуются новые идеи и проекты, а самые увлеченные и упорные ребята добиваются отличных результатов. Главное, что это для них не просто времяпровождение, а зачастую достаточно профессиональная работа, подтверждением чего является огромное количество призов, грамот и дипломов. Традиционно мы являемся лауреатами межвузовского фестиваля «Студенческая весна», участвуем в различных конкурсах и мероприятиях в республике и за ее пределами.

Мы будем рады увидеть Вас в наших рядах.

P.S. Первый ваш творческий экзамен в Университете – День первокурсника. И ваши сценические успехи (преподаватели тоже с удовольствием ходят на концерты) могут плавно перейти в академические.

***Студклуб**, тел. 510-46-56*

Поступай в КГАСУ!

В октябре отдел по связям с общественностью Управления по молодежной политике и социальной работе проводил литературный конкурс на лучшие стихи о КГАСУ. Цель проведения конкурса – привлечение студентов и сотрудников университета к рекламно-информационной деятельности КГАСУ, направленной на проведение приемной кампании, профориентационной работы. Свои творческие работы на конкурс прислали студенты, сотрудники университета. Представляем вниманию читателей некоторые из них.

Н.С. Шелихов

Дорогой абитуриент!
Поступай в КазГАСУ!
Лишь из КазГАСУ студент
Выше всех по классу.

И.В. Нигматуллин

Школу закончишь ты в летний момент.
Прочь все из сердца тревоги!
Жми в КГАСУ – и будешь студент.
Все ты осилишь дороги!

***

Хочешь ты строить дороги с домами,
Радость и счастье народу дарить?
Здесь в КГАСУ научитесь сами
Классно работать, учиться и жить!

Л.С. Сабитов

Лучше вуза нет на свете
Ни в каком краю Руси.
Инженеров классных на планете
Готовит КазГАСУ-КИСИ.

Л.Ш. Сайфуллина

Если ты пришел в наш вуз –
выдержишь ты жизни груз!

***

Выпускник, ты к нам пришел –
выбор твой удачен!
Строить жизнь себе, стране –
вот наша задача!

***

Если ты красиво строишь –
ты уже немало стоишь!
Выбор твой по жизни ясен –
созиданья путь прекрасен!

***

Работать красиво научат в КИСИ –
свой аттестат смело неси!
С профессией нужной будешь всегда –
строительству жизни – вечное ДА!

С.М. Канзафарова

Не ломай ТЫ голову напрасно –
В жизни ждёт ТЕБЯ успех!
Поступай в КГАСУ, и станет ясно:
Будешь ТЫ нужнее всех!

***

Строитель, архитектор,
Дорожник, инженер…
Выпускник! Как ни крути –
Все пути ведут в КИСИ!

Редактор Сирена Канзафарова
Набор, обработка текстов – Татьяна Бабинцева
Электронная версия газеты на сайте КГАСУ: www.kgasu.ru – Алексей Михеев
Мнение редакции газеты может не совпадать с мнением авторов публикаций
Тираж 300 экз. Заказ № 688 Подписано в печать 13.11.2010 г. Распространяется бесплатно
Отпечатано в печатно-множительном отделе КГАСУ E-mail: gazeta@kgasu.ru
Адрес редакции: 420043, Казань, ул. Зелёная, дом 1, КГАСУ, каб. 404, корпус № 2, тел. (843) 510-46-09