Специальный выпуск

ГАЗЕТА КАЗАНСКОГО ГОСУДАРСТВЕННОГО АРХИТЕКТУРНО-СТРОИТЕЛЬНОГО УНИВЕРСИТЕТА

МОЛОДОЙ СТРОИТЕЛЬ

№ 11 (1023) Декабрь 2010 г. Издается с 1968 года

КГАСУ против коррупции

В начале декабря в университете проходила «Неделя антикоррупции в КГАСУ».

Ежедневно факультетами и институтами университета проводились мероприятия по борьбе с коррупцией:

В **Институте архитектуры и дизайна** прошёл творческий конкурс «ИАиД против коррупции!» и акция-перформанс «Даешь? Не даешь!»

Институт транспортных сооружений выпустил тематическую стенгазету «ИТС против коррупции» и провёл встречу с руководителями общественной организации «Союз молодежи органов внутренних дел РТ», проекта по формированию негативного отношения к взяточничеству в молодежной среде «Не дать – не взять!», активистами молодежного движения «Мы…».

Институт экономики и управления в строительстве организовал форум «Коррупция в России – тормоз экономического роста» с участием преподавателей и студентов-первокурсников.

Строительный факультет провёл акцию «Коррупции – НЕТ!» и подготовил специальный выпуск стенгазеты факультета «Модуль».

На **Строительно-технологическом факультете** прошёл форум «Коррупции – нет! Антикоррупции – свет!»

Факультет инженерных систем и экологии организовал форум «Знания не купишь!»

9 декабря – в Международный день борьбы с коррупцией – прошло общеуниверситетское мероприятие **«Ток-шоу КОРРУПЦИЯ и ВЫСШЕЕ ОБРАЗОВАНИЕ»**, организаторы – Студенческий совет КГАСУ и Управление по молодежной политике и социальной работе.

9 декабря - Международный день борьбы с коррупцией

По инициативе ООН ежегодно 9 декабря отмечается **Международный день борьбы с коррупцией** (International Day Against Corruption). В этот день в 2003 году в мексиканском городе Мерида на Политической конференции высокого уровня была открыта для подписания Конвенция ООН против коррупции, принятая Генеральной ассамблеей ООН 1 ноября 2003 года.

Документ обязывает подписавшие его государства объявить уголовным преступлением взятки, хищение бюджетных средств и отмывание коррупционных доходов. Согласно одному из положений Конвенции, необходимо возвращать средства в ту страну, откуда они поступили в результате коррупции.

Конвенция 2003 года — первый документ такого рода. Он особенно важен для стран, где коррумпированность всех структур наносит ущерб национальному благосостоянию. Конвенция должна стать важным инструментом международного права для противодействия коррупции, «наносящей ущерб развитию стран и представляющей угрозу демократии и режиму правового государства».

Россия в числе первых стран подписала Конвенцию.

По материалам http://www.calend.ru/

«Скажи своё: НЕТ!»

Студенты-архитекторы открыли Неделю антикоррупции в КГАСУ

Как известно, первая неделя декабря объявлена в КГАСУ антикоррупционной неделей. В связи с этим в нашем университете проходят мероприятия и акции, направленные на борьбу с коррупцией. Открывать же бал мероприятий выпала честь студентам Института архитектуры и дизайна.

Собственно, архитекторы подошли к делу со всей серьезностью. Первая акция «Скажи своё: НЕТ!» прошла еще во вторник, 30 ноября. Суть её заключалась в следующем: в холле первого этажа четвертого корпуса были размещены две высокие фигуры, символизирующие преподавателя и студента соответственно. Заранее было заготовлено большое количество цветных стикеров, которые были предложены всем желающим поучаствовать в акции. Эти самые стикеры нужно было наклеить на какую-либо из фигур, таким образом делая свой выбор, кто же является причиной коррупции – студент или препопреподаватель. А самые смелые параллельно еще успевали давать на камеру интервью и отвечать на вопросы нашего корреспондента Дины Вафиной.

Масштабность мероприятия поразила самих организаторов – за довольно короткое время количество участников составило около трехсот человек. Порадовало, что в акции приняли участие не только студенты, но и преподаватели вместе с охранником четвертого корпуса, где и происходил сам процесс. После подсчета голосов нарисовалась следующая картина: 34 % опрошенных возлагают вину коррупции на студентов, 64 % - на преподавателей, а 2 % затруднились с ответом и наклеили свой стикер на стену между фигурами. Что ж, это выбор каждого. А пока лишь остается надеяться, что подобные мероприятия проводятся не зря, что они повлекут-таки за собой положительный результат, и что в светлом будущем преподаватели, студенты и сотрудники КГАСУ на вопрос: «Что же такое коррупция?» будут лишь недоуменно пожимать плечами.

Лида Казанцева,
администратор сектора СМИ движения студентов ИАиД

КАЛЕНДАРЬ НА ДЕКАБРЬ

1 декабря – Всемирный день борьбы со СПИДом, День воинской славы России – День победы русской эскадры под командованием П.С. Нахимова над турецкой эскадрой у мыса Синоп (1953 г.)
2 декабря – День банковского работника России
3 декабря – День юриста в России
Международный день инвалидов
4 декабря – День информатики в России
5 декабря – Международный день добровольцев, День воинской славы России – День начала контрнаступления советских войск против немецко-фашистских войск в битве под Москвой (1941 г.)
День сетевика в России
7 декабря – Международный день гражданской авиации
8 декабря – День образования российского казначейства
9 декабря – Международный день борьбы с коррупцией
День Героев Отечества в России
10 декабря – День прав человека
День создания службы связи МВД России, Всемирный день футбола
11 декабря – Международный день гор, Международный день танго
12 декабря – День Конституции Российской Федерации
15 декабря – Международный день чая
17 декабря – День ракетных войск стратегического назначения
День сотрудников Государственной фельдъегерской службы России
18 декабря – Международный день иммигрантов, День подразделений собственной безопасности органов внутренних дел РФ, День работников органов ЗАГСа
19 декабря – Международный день солидарности людей, День сотрудника органов государственной и национальной безопасности
22 декабря – День энергетика
23 декабря – День дальней авиации ВВС России
24 декабря – День воинской славы России – День взятия турецкой крепости Измаил
27 декабря – День спасателя в России
28 декабря – Международный день кино
31 декабря – Новогодний праздник

Не всё продаётся за деньги и не все покупается.

Народная мудрость

Институт архитектуры и дизайна

ИАиД против коррупции

Под таким названием 1 декабря в Институте архитектуры и дизайна КГАСУ прошла выставка творческих работ студентов разных курсов. На конкурс были представлены плакаты, инсталляции, рисунки, стихи и лозунги антикоррупционной направленности.

В этот же день состоялась акция-перформанс "Даешь? Не даешь!" В ней приняли участие студенты и преподаватели Института архитектуры и дизайна.

Ведущая Дина Вафина, студентка группы О-203, рассказала об акции «Скажи своё: НЕТ!», организованной 30 ноября в холле корпуса № 4.

Присутствующие увидели интересный видеоролик, снятый во время акции. Ребята не просто запечатлели происходящее, но и взяли интервью у студентов и преподавателей, и даже у ректора КГАСУ Р.К. Низамова о том, что такое коррупция, приходилось ли когда-нибудь давать взятки и как бороться с коррупцией.

Перед участниками акции выступили директор Института архитектуры и дизайна Прокофьев Е.И., начальник Управления по молодежной политике и социальной работе Засыпкина Л.Р., заместитель декана факультета архитектуры Фахрутдинова И.А.

Свою интерпретацию басни И. Крылова «Лисица и Сурок» (*«Лисица и Енот» в редакции студентов*) представили Степан Новиков (группа 12-501), Чичек Байрамлы (О-101) и Дмитрий Мокрушин (О-106).

И.А. Крылов

ЛИСИЦА И СУРОК

"Куда так, кумушка, бежишь ты без оглядки?" -
Лисицу спрашивал Сурок.
"Ох, мой голубчик-куманек!
Терплю напраслину и выслана за взятки.
Ты знаешь, я была в курятнике судьей,
Утратила в делах здоровье и покой,
В трудах куска недоедала,
Ночей недосыпала:
И я ж за то под гнев подпала;
А все по клеветам. Ну, сам подумай ты:
Кто ж будет в мире прав, коль слушать клеветы?
Мне взятки брать? да разве я взбешуся!
Ну, видывал ли ты, я на тебя пошлюся,
Чтоб этому была причастна я греху?
Подумай, вспомни хорошенько". -
"Нет, кумушка; а видывал частенько,
Что рыльце у тебя в пуху".

Иной при месте так вздыхает,
Как будто рубль последний доживает:
И подлинно, весь город знает,
Что у него ни за собой,
Ни за женой,—
А смотришь, помаленьку,
То домик выстроит, то купит деревеньку.
Теперь, как у него приход с расходом свесть,
Хоть по суду и не докажешь,
Но как не согрешишь, не скажешь:
Что у него пушок на рыльце есть.

В завершение встречи участники акции и члены жюри конкурса осмотрели выставку творческих работ студентов «ИАиД против коррупции!»

С. Канзафарова

Гораздо лучше предупредить преступления, нежели их наказывать.

Екатерина Великая

ВЕСЕЛО О СЕРЬЁЗНОМ - ТО, ЧТО ДОКТОР ПРОПИСАЛ

День антикоррупции ИАиД

1 декабря Институту архитектуры и дизайна выпала честь открывать Неделю антикоррупции КГАСУ. Мероприятие, надо сказать не весёлое – уж больно много социальных проблем накопилось в нашем обществе, пациенту, как говорится, требуется серьёзное лечение. Радует одно: видимо, наше государство сегодня действительно начало вставать на ноги, что нашло в себе мужество обратить взор во внутрь себя и хоть как-то начинать бороться уже не за выживание, а за выздоровление. Вот и мы, как клетки большого организма, должны не только принять сигнал мозга на включение самооздоровления, но и сами создавать среду, способствующую правильной работе всех его функций. Так давайте начнём курс самолечения, и начнём его с рефлексотерапии, а именно с иглоукалывания.

ПРОЦЕДУРА ПЕРВАЯ – ТВОРЧЕСКИЙ КОНКУРС «ИАИД ПРОТИВ КОРРУПЦИИ»

Помните слова Велюрова из кинофильма «Покровские ворота»: «За гуманизм и дело мира бесстрашно борется сатира!»

Готовясь к проведению Дня антикоррупции, мы решили, что сатира – это наш жанр и предложили студентам и преподавателям КГАСУ принять участие в конкурсе на лучшую архитектурно-художественную инсталляцию «Чучело коррупционера», лучший антикоррупционный лозунг и частушку.

На конкурс откликнулись 43 автора, которые представили 45 конкурсных работ. И это ещё одна положительная эмоция «серьёзного» мероприятия: *во-первых,* за то небольшое время, которое было выделено на конкурс (10 рабочих дней) откликнулось достаточно много студентов; *во-вторых,* они порадовали зрителей неплохими, а в некоторых случаях – великолепными работами; *в-третьих,* активное участие первого курса в конкурсе даёт нам надежду, что у нашей страны в целом и архитектурной специальности в частности с такой талантливой молодёжью - хорошее будущее.

Тематика, которую затронули авторы в своих работах, не ограничилась коррупцией в сфере образования, и это правильно – как говорят, в народе лечить нужно причину заболевания, а не его последствия.

Многие работы, инсталляции и плакаты, сильно пестрили «злом человечества» - купюрами различного достоинства, конечно, не настоящими, но так реально выглядящими… Так что, господа преподаватели – не берите взяток! Они не настоящие! Деньги ничто, имидж всё! (Этот лозунг я перефразировала).

Если проследить, какой вид творчества выбрали участники, то предпочтения почти равным образом распределились по номинациям: инсталляция, плакат, лозунг, частушки (их было меньше всего – что ж, чем богаты, тем и рады).

1 декабря все конкурсные работы были представлены на выставке в холле 4 этажа главного корпуса, где зрители и жюри смогли оценить художественное качество работ. В этот же день жюри в следующем составе: председатель - директор ИАиД Прокофьев Е.И. и члены: начальник УМПиСР Засыпкина Л.Р., декан ФА Куликов А.Д., декан ИАФ Мубаракшина Ф.Д., замдекана ФОАХП Абрамова Н.Н., замдекана ФД Захаров В.И., куратор конкурса, замдекана ФА Фахрутдинова И.А. – подвели итоги конкурса.

Номинация «Лучшая архитектурно-художественная инсталляция «Чучело коррупционера»

Представлено 13 работ, участников – 28 человек (1-2 курсы).

Художественная инсталляция как современный жанр изобразительного искусства предполагает собой некую авторскую рефлексию, некую мысль, выраженную различными нетрадиционными средствами, иногда ассоциативно, иногда впрямую, наивно или глубоко интеллектуально, зашифровано, оставляя простор для домысливания работы зрителем. Такими получились и работы студентов.

Некоторые из них были смешными и забавными, в других делался упор на смысл, а не на внешний эффект (композицию, качество, красоту), в третьих поражала смекалка и творческие находки авторов, но все они отвечали теме и заставили нас задуматься о том социальном зле, которая несёт коррупция.

Тем не менее, жюри остановило свой выбор на следующих работах:

Нет ничего ошибочнее, чем мысль, что казнями можно регулировать цены или отучить от взяточничества.

Владимир Короленко

1 **место** – «Погоны и препоны», авторы: студенты группы 0-103 Саляхутдинов К., Партибаева А.; руководители Абрамова Н.Н., Сабирзянова А.Р.

2 **место** – «Пойманная в сети», авторы: Голубева Ю., Шевчук М. (0-103); Абрамова Н.Н., Сабирзянова А.Р.

3 **место** – «Чистая совесть», авторы: Будникова А., Блинова К., Колчина Н., Петрова И., Сайфутдинова Л., Галиаскарова А., Дурандина К. (0-102); Галимова Л.Р., Аксёнова И.А., Жемков Е.В.

3 **место** – «Светлые помыслы – тяжёлая расплата», авторы: Мустафина Р., Туганцева Е. (0-103); Абрамова Н.Н., Сабирзянова А.Р.

Номинация «Лучший антикоррупционный плакат»

Представлено 14 работ, участников – 10 (студенты 1-3 курса).

Плакат уже давно сформировался как самостоятельный жанр изобразительного искусства, и представленные на конкурс работы отразили это, условно разделившись на две группы: в первой было использовано классическое наследие советского плаката, его новое прочтение под предлагаемую тематику (работы творческой группы «Серебряные умы техногенного века») и под современную стилистику (работа Мокрушина Д.).

Вторая группа представляла собой новый эстетический образ современного плаката, его новую мифологию (работа Валеева Б.) и синтез различных изобразительных жанров (плакат, комикс, объёмный элемент в работе Тихоновой Я., Мотигуллиной З.). Жюри сделало свой выбор, а от меня лично «Браво, Дмитрий, ты не только хороший актёр, но и «тонкий» художник!»

1 **место** – Серия плакатов творческой группы «Серебряные умы техногенного века» (студенты Сафина Г.И., 14-201; Афанасьева Д.В., Миронова М.А., 14-301; декан ИАФ Мубаракшина Ф.Д., специалист деканата Тугулёва А.Н.);

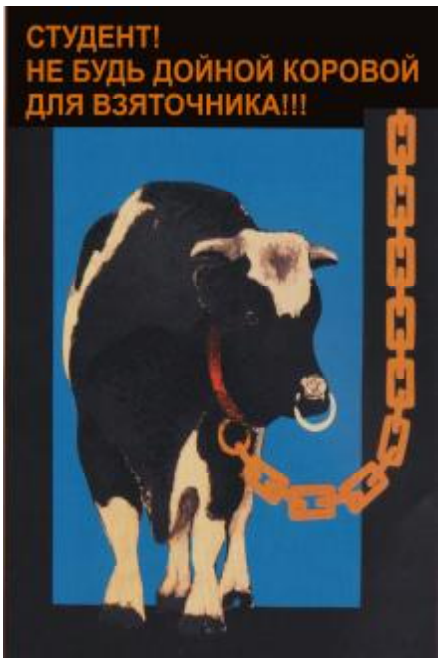

2 **место** – «Задушим коррупцию», автор – студент Мокрушин Д. (0-106); руководители – Габдрахманова Ф.И., Кондрашова Т.В.

Продолжение на стр. 6-7

ВЕСЕЛО О СЕРЬЁЗНОМ - ТО, ЧТО ДОКТОР ПРОПИСАЛ

Продолжение, начало, на стр. 4-5

Номинация «Лучший антикоррупционный плакат»

3 **место** – «Сколько же на этот раз?», авторы Тихонова Я.О., Мотигуллина З.Н. (0-106); Габдрахманова Ф.И., Кондрашова Т.В.

Номинация «Лучший антикоррупционный лозунг»

Представлено 11 работ, участвовало 10 студентов (1-3 курсы)

Архитектор не только должен хорошо работать руками и головой, но и уметь убеждать, а значит, владеть словом. Главный упор в оценке работ этой номинации делался, прежде всего, на слоган и только потом на его визуальное оформление. И тут тоже есть свои оригинальные находки:

1 **место**

«Дело святое, товарищ, у нас
Строим в России знаний каркас!
Урок за уроком, кирпич на кирпич,
Сломаем вместе умов паралич!»

Авторы – «Серебряные умы техногенного века».

2 **место**

Авторы – студенты группы 0-102 Будникова А., Блинова К., Колчина Н., Петрова И., Сайфутдинова Л., Галиаскарова А., Дурандина К.; руководители – Га-Галимова Л.Р., Аксёнова И.А., Жемков Е.В.

Номинация «Лучшая антикоррупционная частушка»

Представлено 7 частушек, 3 участника.

Эта номинация оказалась самой сложной для студентов, а говорят, народное творчество – жанр низкий, простой. Также и в архитектуре – очень трудно «ухватить» традицию – трудно и сохранить в чистом виде, трудно и интерпретировать в современной стилистике. В представленных работах также можно проследить два подхода: эталонная форма частушки и поиск новой её формы. Чем труднее задача, тем значителен её результат:

1 **место** – студентка группы 0-106 Сергейчева В.

На столе лежит купюра,
Под купюрой – ордера,
Не хочу я брать купюру,
Потому что сяду я.

Мы законы соблюдаем,
Мы и взяток не берём,
Государство охраняем
И коррупцию убьем...

Мы коррупцию под корень
Вырубаем, как кусты,
Потому что постоянно
Мы с законами – на «ты»

2 **место** – студенты группы 0-106 Лебедева А.. Кириллова А.

У чиновника весь год
То Бали, то Турция,
А страдает весь народ,
Ведь в стране коррупция!

Благодарим всех участников конкурса, надеемся, что он не только был полезен для вас в профессиональном и социальном смысле, но и доставил творческое удовольствие.

Поздравляем победителей, желаем новых творческих достижений!

ПРОЦЕДУРА ВТОРАЯ – АКЦИЯ-ХЕППЕНИНГ «СКАЖИ СВОЁ: НЕТ!»

30 ноября студсовет ИАиД провёл интерактивный опрос студентов и преподавателей на тему, кто провоцирует коррупцию в вузе: студент или преподаватель *(см. об этом материал на стр. 2 «Скажи свое: НЕТ!»)*.

Результаты опроса были показаны в ролике 1 декабря на акции «Даёшь? Не даёшь!». И здесь тоже был повод для радости: во-первых, за студентов – у них всё здорового получилось. Во-вторых, понравилось качество ролика – динамично, грамотно, нескучно и красиво, и хотя я не специалист в видеоискусстве, но мне показалось, что ролик снят и смонтирован на хорошем профессиональном уровне и его не стыдно показать даже по телевизионному каналу. Ну а, в-третьих, порадовала та культура, с которой было проведено мероприятие – тактично, с элементами юмора, но в тоже время очень серьёзно, в общем, «по-взрослому». Организаторы акции: студенты второго курса Убейкин В., Каримуллин А., Казанцева Л., Вафина Д., Маряхин М. и первокурсники Мокрушин Д., Байрамлы Ч. – молодцы!

Ученье – свет, неученье – тьма, неблагочестивость – души тюрьма!

Серебряные умы техногенного века, КГАСУ

ПРОЦЕДУРА ТРЕТЬЯ – АКЦИЯ-ПЕРФОРМАНС «ДАЁШЬ? НЕ ДАЁШЬ!»

Кульминацией проведения Дня антикоррупции стала акция с участием студентов различных курсов ИАиД, с небольшой «шоу-программой» и открытием выставки творческих работ конкурса «ИАиД против коррупции!» *(см. об этом стр. 3).*

В своем выступлении директор ИАиД Прокофьев Е.И. рассказал о результатах анкетирования студентов о проблеме коррупции, призвал их приложить усилия к учёбе, не поддаваться на провокации, быть честными и достойными людьми, настоящими профессионалами.

Начальник отдела по молодёжной политике и социальной работе Засыпкина Л.Р. затронула вопросы государственной политики России и роли молодёжи в построении нового общества.

Ну а я в качестве куратора творческого конкурса открыла выставку работ «ИАиД против коррупции!»

Мини-спектакль «Лисица и Енот», поставленный режиссёром – студентом 6 курса Ильгизом Разетдиновым и исполненный актерами экспериментального театра ИАиД (обладателями специальных дипломов «Дня Первокурсника-2010»), конечно, оживил публику – было немного и смешно (сатира предполагает смех), и несколько грустно – проблема, которой посвящено мероприятие, как показывает классика жанра – застарелая, и вылечить её, к сожалению, дело не одного десятилетия. Но светлая улыбка ведущей программы Дины Вафиной и общий настрой аудитории всё-таки дают надежду, что мы преодолеем когда-нибудь и эту проблему.

Наше мероприятие состоялось, но это был только первый «поход к врачу». Нам предстоит многое сделать на пути оздоровления нашего общества. И если мы вместе, если есть воля и желанье быть здоровыми, а значит, богатыми и благополучными, то мы много добьёмся, главное – очень сильно захотеть.

И.А. Фахрутдинова,
заместитель декана ФА

Заседание антикоррупционной комиссии КГАСУ

30 ноября в КГАСУ состоялось заседание Комиссии по противодействию коррупции.

В работе заседания приняли участие ректор КГАСУ Р.К. Низамов, проректоры И.Э. Вильданов, Д.М. Кордончик, Г.М. Загидуллина, Д.К. Шарафутдинов, В.А. Казаков, помощник ректора по безопасности А.З. Рахматуллин, директор Института архитектуры и дизайна Е.И. Прокофьев, декан строительного факультета В.С. Агафонкин, председатель профкома А.П. Давыдов, начальник юридического отдела А.В. Ильясова, начальник отдела по связям с общественностью С.М. Канзафарова.

На заседании обсуждались результаты анкетирования студентов 2-5 курсов по проблемам противодействия коррупции в вузах, реализация Плана мероприятий по предупреждению коррупционных правонарушений на 2010-2011 учебный год, подготовка к мероприятиям, приуроченным к Международному дню борьбы с коррупцией (9 декабря).

Решение о проведении анонимного анкетирования среди студентов КГАСУ 2-5 курсов принято на заседании комиссии по противодействию коррупции 30 сентября. В учебных корпусах были установлены специальные ящики доверия для заполненных анкет.

Анкетирование проводилось с 11 по 31 октября 2010 г. Студентам было роздано более 4500 анкет, заполненные анкеты опустили в ящики доверия 1224 студента. Результаты социологического исследования опубликованы на сайте университета, а также будут использованы при разработке направлений работы по борьбе с коррупцией в КГАСУ *(читайте об этом на стр. 16).*

Комиссия приняла решение о проведении с 1 по 9 декабря «Недели антикоррупции в КГАСУ».

P.S. С 1 по 15 декабря в университете прошли мероприятия, направленные на борьбу с коррупцией. 9 декабря состоялось ток-шоу "Коррупция и высшее образование» с участием руководства, преподавателей и студентов всех факультетов КГАСУ.

С. Канзафарова

Деньгами надо управлять, а не служить им.

Древнеримская пословица

Институт транспортных сооружений

ИТС против коррупции

2 декабря состоялась встреча студентов первого курса Института транспортных сооружений, посвященная проблемам борьбы с коррупцией.

Во встрече приняли участие:

Гареев Марат Мансурович – заместитель председателя комиссии Молодежной палаты при Государственном совете Республики Татарстан, заместитель председателя общественной организации «Союз молодежи органов внутренних дел РТ», майор милиции;

Петухов Андрей Юрьевич – активист Молодежного движения РТ «Мы…», исполнительный директор проекта по формированию негативного отношения к взяточничеству в молодежной среде «Не дать – не взять!»;

Хлыбова Анастасия и **Ирек Ахтямов** – представители Молодежного движения «Мы…»; **Туктамышов Наил Кадырович** – декан общеинженерного факультета ИТС.

Студенты увидели фильм, подготовленный Управлением по борьбе с экономическими преступлениями, о взяточничестве в высших учебных заведениях.

Представители движения «Мы…» Анастасия Хлыбова и Ирек Ахтямов рассказали ребятам о проблеме коррупции, попросили студентов ответить на вопросы: что такое коррупция, можно ли её искоренить, приходилось ли кому-нибудь давать взятку и в каких случаях и др. Самые активные студенты получили значки «Знания не купишь!»

Активисты движения «Мы…» сообщили ребятам, что в январе-феврале 2011 года будет работать общественная приемная по адресу: ул. Тукая, 58, офис 202, куда могут обратиться студенты с вопросами либо желающие оставить информацию о коррупционных действиях в вузе.

Заместитель председателя общественной организации «Союз молодежи органов внутренних дел РТ» Гареев М.М. рассказал студентам о проявлениях коррупции в различных сферах деятельности, её негативных последствиях как для отдельного человека, так и для общества в целом.

Декан факультета Туктамышов Н.К. призвал студентов добросовестно относиться к учёбе, серьезно готовиться к зачетам и экзаменам, чтобы в будущем достойно представлять университет и стать конкурентоспособными, успешными специалистами.

К Международному дню борьбы с коррупцией студенты выпустили стенгазету «ИТС против коррупции».

С. Канзафарова

Того, кто хоть что-нибудь стоит, довольно трудно купить.

Э. Севрус

Институт экономики и управления в строительстве

Коррупция в России - тормоз экономического роста

Так назывался форум, организованный экономическим факультетом Института экономики и управления в строительстве, прошедший 3 декабря.

В работе форума приняли участие проректор по воспитательной и социальной работе Шарафутдинов Д.К., проректор по дополнительному образованию, директор Института экономики и управления в строительстве Загидуллина Г.М., проректор по административно-хозяйственной работе Казаков В.А., декан экономического факультета Харисова Г.М., заместитель декана Мухаррамова Э.Р., декан общеинженерного факультета ИТС Туктамышов Н.К., заместитель декана СТФ Алексеева О.В., начальник Управления по воспитательной работе и социальной работе Засыпкина Л.Р., доценты кафедры истории и культурологии Табейкина Г.А., Гайденко П.И., ассистент Бадриева Е.В., начальник отдела по связям с общественностью Канзафарова С.М., представители студенческого совета экономического факультета Волкова Ольга, Рустем Галиханов, Алия Хайретдинова, а также студенты первого курса.

Открыла встречу декан экономического факультета Г.М. Харисова.

В качестве ведущей форума выступила председатель студенческого совета экономического факультета, студентка 4 курса Ольга Волкова.

Она ознакомила участников встречи с темой и обсуждаемыми на форуме вопросами и представила вниманию присутствующих презентационный материал, рассказывающий об истории возникновения и развития коррупции в России, её причинах, антикоррупционной политике государства и её законодательной базе, результатах социологических исследований по коррупции.

Вопросы, поднятые ведущей форума, вызвали большой интерес аудитории. В их обсуждении активное участие приняли представители ректората, преподаватели и студенты. Так, участники встречи попытались ответить на вопросы: Что такое коррупция? Каковы её причины в России? Можно ли искоренить коррупцию? Является ли смена политического режима в государстве выходом из пораженного коррупцией общества или это миф?

В дискуссии приняли участие Д.К. Шарафутдинов, Л.Р. Засыпкина, Г.А. Табейкина, П.И. Гайденко, Н.К. Туктамышов, Г.М. Харисова, В.А. Казаков и студенты-первокурсники.

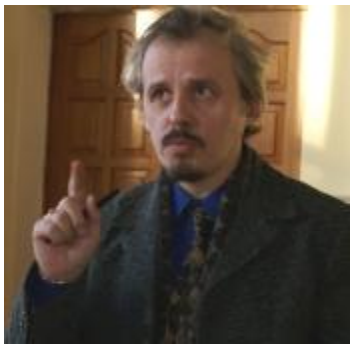

Форум, на наш взгляд, достиг своей основной цели – заставить людей задуматься о проблеме коррупции, о необходимости повышения культурного, духовно-нравственного уровня общества, об ответственности каждого человека перед законом и перед собой за свои действия и др.

С. Канзафарова

Если вы не желаете, чтобы государство стояло у вас за спиной, выньте руки из его карманов.

Гари Харт

Строительный факультет

«Коррупции – НЕТ!»

6 декабря в фойе учебного корпуса № 2 прошла акция «Коррупции – НЕТ!» Организатором выступил строительный факультет КГАСУ.

К этому событию студенты подготовили специальный выпуск стенгазеты факультета "Модуль", в котором представлены интересные материалы о коррупции в различных сферах деятельности общества, рисунки, опубликованные в средствах массовой информации.

Во время акции активисты факультета предлагали преподавателям и студентам ответить на вопросы анкеты: Что такое коррупция? Снижается ли качество знаний из-за коррупции в сфере образования? Какие меры наиболее эффективны в борьбе с коррупцией?

Кроме того, всем желающим принять участие в акции и высказать свое мнение предлагалось написать на листах ватмана ответы на вопросы. Результаты получились следующие.

Вопрос: ***Каковы, по вашему мнению, причины коррупции?***

Ответы: *Менталитет, низкий уровень образования студентов, маленькие зарплаты, жадность, воспитание и образование, желание заработать быстро и также быстро решать проблемы, социальное и материальное положение граждан. Людям лень самим добиваться своих целей и решать поставленные задачи, им легче дать взятку.*

Вопрос: **Можно ли полностью искоренить коррупцию?**

Ответы: *В нашей стране это невозможно! Коррупция – это черное пятно в нашей жизни.*
Мы надеемся на лучшее. Победит только любовь! Всё в руках молодого поколения!

Вопрос: **Каковы ваши ассоциации со словом «коррупция»?**

Ответы: *Бюрократизм, взятка, взяточничество, рубль, нечто отвратительное, похотливые ручки.*

Вопрос: **Какие методы борьбы с коррупцией вы можете предложить?**

Ответы: *Повышение заработной платы, УБЭП, «Учиться, учиться и учиться!» (В.И. Ленин). Усиление мер наказаний. Нам не поможет ничего!*

Надо отметить, что желающих поделиться мнением было предостаточно, причём как студентов, так и преподавателей. Не менее интересным занятием стало коллективное обсуждение написанного на плакатах. Самым активным участникам студенты вручали бейджики с надписью: *«Взятка не решает проблем. Она их только создает».*

Во время акции на экране демонстрировался видеофильм о коррупции, специально подготовленный студентами СФ.

Акция «Коррупции – НЕТ!» привлекла внимание общественности и, конечно, стала еще одним шагом в формировании негативного отношения к таким явлениям, как взяточничество, вымогательство и другим коррупционным действиям.

С. Канзафарова

Как трудно заниматься выгодным делом, не преследуя при этом собственной выгоды.

Люк де Вовенарг

Из истории коррупции

По сохранившимся записям летописцев, взятки появились еще в Древней Руси, и сразу же с ними стали решительно бороться. Так, митрополит Кирилл осуждал мздоимство наряду с пьянством и колдовством.

Иван IV Грозный издал указ, по которому зарвавшихся чиновников надлежало немедленно казнить. В юридической терминологии XVIII века взятки назывались «посулами» (нарушение закона за какую-либо плату).

Пётр Первый

При Петре I мздоимцев били батогами, клеймили, ссылали. Однако их жажда к наживе была неискоренима. По свидетельствам современников, вскоре коррупция достигла таких размеров, что один иностранец, посетивший тогда Россию, оставил совсем нелицеприятную запись о царивших в ней нравах:

«На чиновников здесь смотрят как на хищных птиц. Они думают, что со вступлением их на должность им предоставлено право высасывать народ до костей».

На Руси бытовало мнение, что легче и дешевле чиновника накормить за счет народа, чем за счет царской казны. Действительно до XVIII века чиновники на Руси жили благодаря так называемым «кормлениям».

Только при Петре I все «слуги государевы» стали получать фиксированную ежемесячную плату, а взятки (подношения) в любой форме начали считаться преступлением.

Во времена дворцовых переворотов, когда, понятное дело, было уже не до чиновников, жалование им отменили и «кормления от дел» легализовали. В это время честные служащие и вовсе исчезли с лица земли русской, так как подношение от взятки, даваемой за решение проблемы в обход закона, отделить стало просто невозможно. Верховная власть сознавала это, но лишь беспомощно сотрясала воздух.

«Ненасытная жажда корысти,- возмущалась императрица Елизавета Петровна, - *дошла до того, что некоторые места, учреждаемые для правосудия, сделались торжищем, лихоимство и пристрастие - предводительством судей, а потворство и опущение - одобрением беззаконникам».*

Екатерина Великая

Настоящая борьба со взяточничеством началась при Екатерине II. Екатерина понимала, что одними словами делу не поможешь, и действовать надо решительнее своих предшественников на Российском престоле, иначе страну разграбят вконец. Она вновь назначила чиновникам жалование, но в этот раз оно выплачивалось вовремя и было намного выше бывшего при Петре.

Теперь императрица имела право требовать от чиновников честности и действий согласно букве закона. Однако алчность чиновников была сильнее доводов разума.

В XIX веке коррупция фактически превратилась в механизм государственного управления. Особенно же она ужесточилась при Николае I.

Сменой политического режима взятки искоренить не удалось.

Советское государство, дабы перестроить все сферы жизни на свой манер, наплодило большое количество чиновников, призванных перестройку эту контролировать. Наделенные чрезвычайными полномочиями, товарищи госслужащие довольно часто их превышали, извлекая из этого немалую выгоду.

Мера пресечения ужесточалась постоянно, но отнюдь не она ограничивала масштабы злоупотреблений чиновников. Просто во времена «военного коммунизма» денежное обращение практически отсутствовало, а в органах управления царил такой хаос, что часто было непонятно, кому дать на лапу.

Позже, к концу 20-х годов, борьба с коррупцией приобретает характер массовых карательных кампаний. Теперь взятками стали считать любые подарки должностному лицу, работу по совместительству в двух и более учреждениях, находящихся между собой в товарообменных партнерских взаимоотношениях и т.п.

Так как коррупция считалась буржуазным пережитком, в СССР было принято говорить, что по мере строительства социализма это явление «в нашем молодом государстве» постепенно исчезает.

Возвращаясь к настоящему времени, хочется отметить, что четверть наших граждан вообще не считают, что коррупция является ненормальным явлением. В обществе в целом отсутствует нетерпимость коррупции как к институту.

Впервые за всю историю нашего государства, создана законодательная рамка, есть термин. Но главное, не то, что есть закон. Главное, чтобы он был применен.

По данным общественной организации юристов по правам человека, объем теневого рынка составляет до половины ВВП. Но самое страшное, что коррупция распространяется в тех сферах, которые и призваны с ней бороться: таможня, правоохранительные органы, суд, прокуратура, ГИБДД, органы власти, учреждения здравоохранения, образования, военкоматы и др.

Борьба с коррупцией в настоящее время актуальна как никогда.

Президент России Дмитрий Медведев сказал: «Надо что-то делать. Хватит ждать. Коррупция превратилась в системную проблему и этой проблеме мы обязаны противопоставить системный ответ».

Использованы материалы Интернета, а также презентации, подготовленной студенткой ЭФ О. Волковой.

Жадность до денег, если она ненасытна, гораздо тяжелее тягостей нужды, ибо чем больше растут желания, тем большие потребности они порождают.

Демокрит

Строительно-технологический факультет

"Коррупции - нет! Антикоррупции - свет!"

Форум под таким названием прошёл на строительно-технологическом факультете университета.

В работе форума приняли участие заместитель декана СТФ О.В. Алексеева, члены Комиссии КГАСУ по противодействию коррупции – начальник Управления по молодежной политике и социальной работе Л.Р. Засыпкина, начальник отдела по связям с общественностью С.М. Канзафарова, активисты факультета, студенты 1-2 курсов.

Открыла мероприятие заместитель декана СТФ О.В. Алексеева, которая рассказала о проблеме коррупции в обществе в целом и в системе образования в частности, о результатах анкетирования студентов КГАСУ 2-5 курсов и работе Комиссии университета по противодействию коррупции. Ольга Владимировна призвала студентов добросовестно относиться к учебе, серьёзно готовиться к зачетам и экзаменам, чтобы в будущем стать хорошими специалистами.

Начальник Управления по молодежной политике и социальной работе Л.Р. Засыпкина обратила внимание студентов на то, что проблема коррупции существовала и существует не только в России, но и в других странах, провела небольшой экскурс в историю этого негативного общественного явления, акцентировала внимание на духовно-нравственной стороне проблемы и ответственности как преподавателей, так и студентов за свои поступки.

На форуме свое мнение высказали также студент СТФ Альфред Якупов, аспирант кафедры ТСМИК, выпускник СТФ Евгений Паульский, студент 2 курса Илья Старостин. Ребята были единодушны в том, что в современном мире нужны настоящие профессионалы, а знания за деньги купить нельзя. А в будущей трудовой деятельности, когда придется решать сложные производственные вопросы, понадобятся хорошие знания по специальности.

Основной цели – заставить студентов задуматься о проблеме коррупции и её последствиях для каждого человека и общества в целом – форум, надеемся, достиг.

С. Канзафарова

Сила без ума падает под тяжестью собственного веса.

Древнеримская поговорка

"Высшее образование без коррупции"

9 декабря – в Международный день борьбы с коррупцией – в КГАСУ провели ток-шоу «Высшее образование без коррупции»

Организаторами ток-шоу выступили Студенческий совет и Управление по молодежной политике и социальной работе КГАСУ. В нём приняли участие ректор КГАСУ Р.К. Низамов, проректор по организационно-правовым вопросам Д.М. Кордончик, начальник отдела по молодежной политике и социальной работе Л.Р. Засыпкина, декан СТФ Д.А. Солдатов, заместители деканов факультетов И.А. Фахрутдинова, Л.Р. Мустафина, О.В. Алексеева, Р.Н. Абитов, преподаватели, сотрудники и студенты университета.

Ток-шоу открыл председатель Студенческого совета КГАСУ Денис Ульянов. В своем выступлении, которое сопровождалось слайдами, он рассказал о коррупции в различных сферах жизни общества.

О своем отношении к взяточничеству и коррупции в целом говорили студенты Института архитектуры и дизайна Дмитрий Мокрушин и Института транспортных сооружений, командир студенческого строительного отряда КГАСУ «Сигма» Евгений Верещагин.

Перед аудиторией выступил проректор КГАСУ, член комиссии университета по противодействию коррупции Д.М. Кордончик. Он коротко рассказал о результатах анкетирования студентов 2-5 курсов, о работе комиссии и регулярном обсуждении проблемы коррупции на заседаниях Ученого совета.

Позицию руководства КГАСУ высказал ректор Р.К. Низамов. Рашит Курбангалиевич отметил непримиримость его лично и администрации университета с таким негативным явлением, как взяточничество, недопустимость поиска легких путей сдачи экзаменов и зачетов. И студенты, и преподаватели должны серьёзно задуматься над этой проблемой, тем более что руководство поддерживает все положительные начинания и готово максимально создать условия для хорошей учебы и работы.

В завершение встречи заместитель декана факультета архитектуры И.А. Фахрутдинова вручила дипломы победителям творческого конкурса «ИАиД против коррупции».

С. Канзафарова

То, что есть в человеке, несомненно, важнее того, что есть у человека.

Артур Шопенгауэр

Факультет инженерных систем и экологии

"Знания не купишь!"

Студенческий форум под таким названием прошёл на ФИСиЭ

15 декабря факультет инженерных систем и экологии (ФИСиЭ) провёл форум под названием «Знания не купишь!».

Перед студентами первого курса выступили проректор по воспитательной и социальной работе Шарафутдинов Д.К., декан ФИСиЭ Сафин Р.С., заместитель декана Абитов Р.Н., а также студенты 2 и 4 курсов факультета Загртдинов И., Христофорова А., Шакурова А.

Дамир Камилович в своем выступлении рассказал о проблеме коррупции в различных сферах жизнедеятельности общества, в том числе в высшей школе.

Раис Семигуллович отметил, что своевременное выполнение всех заданий и посещение занятий являются основой хороших знаний студентов. Если студенты будут прилежно учиться, то у них не будет повода для участия в действиях коррупционного характера.

Также своё мнение по данной проблеме высказали Абитов Р.Н. и студенты старших курсов факультета.

Форум позволил акцентировать внимание студентов на том, что только хорошие знания, добросовестное отношение к учебе могут стать залогом успеха каждого человека.

***Р.Н. Абитов**, заместитель декана ФИСиЭ*

Эссе: мои размышления о коррупции

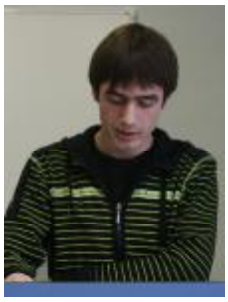

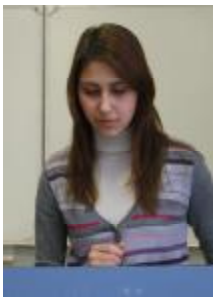

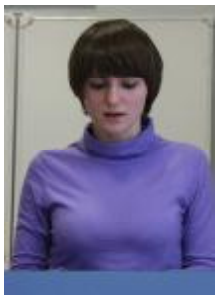

Студенты специальности «Профессиональное обучение» в рамках Недели антикоррупции в КГАСУ написали эссе, в котором представили свои размышления на тему коррупции: что такое коррупция, как я отношусь к этому явлению в обществе и в системе образования, можно ли бороться с коррупцией и т.д. Самые лучшие работы были отобраны кафедрой профессионального обучения и педагогики, деканатом ФИСиЭ. Среди них эссе студентов И. Загртдинова, А. Христофоровой, А. Шакуровой. Они поделились своими размышлениями с первокурсниками на форуме «Знания не купишь!»

С точки зрения чиновника, коррупция - это милая дама, с которой приятнее дружить, чем бороться...

* * *

Дураки и дороги – это не только беда России, но и возможность заработать на домик в Европе.

* * *

Как назвать "кормило власти" одним словом?
Народ.

http://www.newizv.ru/jokes/?razdel=1&joke=644

http://my-aktiv.com/

Учёный человек всегда в себе богатство имеет.

Древнеримская поговорка

Студенты о коррупции

Из работ участников творческого конкурса «ИАиД против коррупции»

***

Взяток лучше не давай!
Знанья мозгом получай!

***

Перст судьбы указал на ученье?
Неси это знание и нравоученье!

***

Самородок внутри –
это счастье для всех!
Признанье коллег –
это лучший успех!

***

Учитель! Выложись на занятиях,
как море при шторме,
Обрушив свои знания на студента,
Ты омоешь умы многих, а в ответ
Кто-то сделает это
и для тебя и твоей семьи!

***

Ученье – свет, неученье – тьма,
Неблагочестивость –
души тюрьма.

***

С ветки на ветку скачет студент,
Будет ли твой предмет –
рудимент?

***

Материальная точка очень мала,
Купил РГРку – не прибавил ума
Рассчитай, сколько сил
приложить к своей балке,
Чтоб не погрязть
в безработицы – свалки!

Инициативная творческая группа «Серебряные умы техногенного века» (Мубаракшина Ф.Д., Тугулева А.Н., Сафина Гульнара, гр. 14-201, Миронова Маша, 14-301, Афанасьева Даша, 14-301, специальность «Проектирование зданий» ИАФ)

***

Что бы мне не говорили
Казнокрады-казначеи
Зло-коррупцию не пожалею!
Всем нечистым на руку
намылю шею!

***

Совесть ни к чему,
Найди диплом
свой в переходе.
Не объясняя, что и почему,
не появляйся на работе.

***

Обзавелись чиновники
Новыми манерами:
Раньше брали борзыми –
Нынче тойтерьерами!

А. Лебедева, А. Кириллова, студентки гр. О-106

Везде, где есть человек, там есть место для хорошего поступка.

Древнеримская поговорка

АНТИКОРРУПЦИОННЫЙ СЛОВАРЬ

Начало в №№ 9-10 (1021-1022), ноябрь, 2010)

ГЕОГРАФИЯ КОРРУПЦИИ *- отрасль знаний, изучающая проблемы пространственно-временного распределения коррупции в обществе.*

«ГОЛУБЫЕ МАНЖЕТЫ» *- частные предприниматели, лица, выполняющие работы по оказанию услуг населению, а также все субъекты экономических отношений, совершающие экономические преступления по месту своей работы.*

ГОСУДАРСТВЕННЫЙ ДОРОЖНЫЙ РЭКЕТ *– по мнению Ю.В. Латова, вымогательство взяток у водителей сотрудниками органов, обеспечивающих безопасность дорожного движения, под угрозой наложения штрафа за якобы или действительно имевшее место нарушение правил дорожного движения.*

ГРУППИРОВКА ЖЕРТВ КОРРУПЦИИ *– общенаучный метод познания жертв коррупции, включающий их типологию и класси-классификацию.*

ГРУППИРОВКА КОРРУПЦИОННЫХ ПРЕСТУПНИКОВ *– вид криминологической классификации коррупционных преступников, В российской криминологии в зависимости от совершаемых преступлений выделяются такие группы коррупционных преступников, как коррупционер, коррупттер, контрадиктор и т.п.*

ДЕМПИНГ *- одна из разновидностей электоральной коррупции в форме подкупа избирателей. Ее суть заключается в том, что от имени кандидата или поддерживающей его организации производится оказание бесплатных услуг, продажа товаров по сниженным ценам или вообще бесплатная раздача, вручение подарков и т.д.*

ДЖЕРРИМЕНДЕРИНГ *(англ, от фамилии губернатора штата E. Gerry и части слова salamander: в 1812 году в США появилась карикатура, в виде саламандры, изображавшая махинации при нарезке избирательных округов с целью создать невыгодные условия для соперников; в широком смысле – махинации на выборах вообще) - противоправные деяния, совершаемые участниками избирательных кампаний в личных или групповых интересах. В качестве одной из форм проявления выступает электоральная (избирательная) коррупция.*

ДОБРОВОЛЬНОЕ СООБЩЕНИЕ О ДАЧЕ ВЗЯТКИ - заявление, сделанное взяткодателем по собственному желанию в любой форме в правоохранительные органы (прокуратура, милиция, Федеральная служба безопасности), то есть любые органы, наделенные правом проведения оперативно-розыскной деятельности и предварительного расследования, о даче им должностному лицу взятки. Добровольное сообщение о даче взятки является основанием освобождения взяткодателя от уголовной ответственности. Сообщение в другие государственные органы, не переданное в правоохранительные органы, не является основанием освобождения от уголовной ответственности.

ДОЛЖНОСТНОЙ (СЛУЖЕБНЫЙ) ПОДЛОГ – коррупционное преступление, связанное с внесением должностным лицом, а также государственным служащим или служащим органов местного самоуправления, не являющимся должностным лицом, в официальные документы заведомо ложных сведений, равно внесение в указанные документы исправлений, искажающих их действительное содержание, если они совершены из корыстной или иной личной заинтересованности.

Коротко о результатах анкетирования студентов по проблемам противодействия коррупции в вузах

(ноябрь 2010 года)

Анкетирование проводилось на добровольной основе, анонимно среди студентов КГАСУ, обучающихся на 2-5 курсах. Было роздано 4500 анкет. Приняли участие 1224 студента. Планируется провести повторное анкетирование в 2011 году.

Вопрос: ***В моем понимании коррупция – это:***

Результаты: 765 студентов считают, что это использование служебного положения в целях личного обогащения, 544 – денежная взятка.

Вопрос: ***Приходилось ли Вам слышать о конкретных случаях коррупции в КГАСУ?***

Ответы: 819 ответили «да», 274 – «нет».

Вопрос: ***Как Вы считаете, кто чаще всего оказывается инициатором факта коррупции?***

Ответы: Студенты/абитуриенты – 653, преподаватели – 423.

Вопрос: ***Считаете ли Вы коррупцию в вузе нормальным явлением?***

Ответы: «Нет» - 646 студентов, «Да» - 309, затрудняются ответить – 274.

Более подробно см. на сайте КГАСУ www.kgasu.ru в разделе «Антикоррупция».

Редактор Сирена Канзафарова
Набор, обработка текстов – Татьяна Бабинцева
Электронная версия газеты на сайте КГАСУ: www.kgasu.ru – Алексей Михеев
Мнение редакции газеты может не совпадать с мнением авторов публикаций
Тираж 300 экз. Заказ № 771 Подписано в печать 17.12.2010 г. Распространяется бесплатно
Отпечатано в печатно-множительном отделе КГАСУ E-mail: gazeta@kgasu.ru
Адрес редакции: 420043, Казань, ул. Зелёная, дом 1, КГАСУ, каб. 404, корпус № 2, тел. (843) 510-46-09